BIBLIOTECA DEL BANCO CENTRAL DE BOLIVIA

Banco de Cochabamba
Su corresponsal en todo el mundo
B de C

B de C
De Cochabamba su banco

PRESENCIA

MATUTINO FUNDADO EL 28 DE MARZO DE 1952
AÑO XXIV-N. 6.393 - LA PAZ, BOLIVIA, LUNES 22 DE MARZO DE 1976 - 12 PAGINAS - $b. 2.00

Decepcionante actuación de Bolívar en Cuenca

Continúan los ensayos en plena Libertadores

Cuenca, Marzo, 21 (PRESENCIA). Por Tito de la Viña. Enviado especial.

Realmente lo que se ha dicho de Bolivar en el periodo de preparación se confirmó. Bolívar no tiene fuerza, no tiene orden, no tiene "corazón" y vitalidad sobre todo. En resúmen el subcampeón boliviano mostró muy poco acá, muy poco porque Cuenca jugó a media máquina y solamente por momentos demostró decisión, lo que le sobró para obtener la victoria final.

Es evidente que Bolívar complicó el partido en los primeros treinta minutos, porque entró con la idea de especualr con el cero a cero, por eso duró hasta la primera caida de su arco, y el negocio de la especulación fracasó. Bolívar quiso atacar y hoy se vieron sus flaquezas ofensivas, falta de remate, llegada y de definición. Entonces el Deportivo Cuenca con tres goles de ventaja cedió el medio campo y eso tampoco fue aprovechado por Bolivar. Le falta un hombre gol, le falta concepción de fútbol, definición, jugadas rápidas, en profundidad y mayor rapidez en el medio campo y utilizar a los punteros para el desborde.

El entrenador Carlos Sanabria se ha vuelto a equivocar esta tarde al realizar el cambio de Aragonés por Palacios, de esa manera Bolivar perdió a un hombre de buen fútbol y de llegada. Una falla garrafal del entrenador al comenzar el segundo tiempo, quitándole toda posibilidad de reacción al equipo de Bolivar. Bolivar, mantuvo algo todavía de poder ofensivo para conseguir un gol que lo logró por intermedio de Edgar Góngora, tanto que fue en base a jugadas individuales, unas veces de Fernández o en otras por el mismo Góngora. La defensa también mostró muchas deficiencias, le faltó mayor sincronización y orden.

El medio campo de Bolivar en plena Copa "Libertadores" sigue ensayando, no encuentra una línea definida de juego, no encuentra hombres bases, los experimentos continúan, no hay un medio campo definido ya en plena copa "Libertadores", de manera que no hay una excusa en este punto.

¿Cuando se va a armar el equipo de Bolivar?, Dijeron en La Paz que se armaba en los partidos preparatorios, dijeron que se tenga paciencia, estamos en plena Copa "Libertadores", el equipo no se arma. Como van las cosas el miércoles Bolivar tendrá que jugarse el todo por el todo en el estadio "Atahuallpa" cuando enfrente a Liga Deportiva Universitaria.

De acuerdo a lo que jugó

(Pasa a la página 12)

PESIMA ACTUACION: Plantel de Bolivar que pese a estar conformado por "figuras" cumplió una pésima actuación ante Deportivo Cuenca, perdiendo por 3-1. Nuevamente el técnico paraguayo tuvo que ver mucho en el resultado del cotejo. Faltó "garra", tesón y amor propio. Los propios periodistas ecuatorianos señalaron "este equipo boliviano no jugó ni mostró nada".

EL VERDUGO DE GUABIRA.- Quito, Ecuador, Marzo.- Juan José Pérez de Liga Deportiva Universitaria, campeón de Ecuador hizo cuatro goles al campeón de Bolivia "Guabirá" en partido eliminatorio del grupo dos por la Copa "Libertadores de América". Pérez (7), trata de hacer otro gol pero se lo impide Cuña, con el número 14. RADIOFOTO AP ESPECIAL PARA PRESENCIA.

River Plate cayó ante Quilems: 3-1

BUENOS AIRES, MAR. 21 (AFP).-Huracán y Quilmes, los dos líderes de las dos zonas del Campeonato Metropolitano de Fútbol Argentino consiguieron hoy victorias consecutivas en la octava ronda del torneo.

La sorpresa la dio el recién ascendido Quilmes que infligió una tercera derrota del año al campeón y representante nacional en la Copa Libertadores de América, River Plate, a quién superó por 3/1, en un match que le fue netamente favorable y no da lugar a objeciones.

De su parte Huracán en una exhibición de alto nivel y un ritmo mismo inusitado, aplastó al equipo ahora escolta, Ferrocarril Oeste 5/1.

Boca Juniors e Independiente, que pasaron ahora a la segunda colocación, tuvieron gran trabajo y debieron desplegar todas sus fuerzas para doblegar ajustadamente, sin haber hecho méritos suficientes, a los modestos San Telmo y Atlanta, respectivamente.

El duelo interzonal entre los adversarios de La Plata, Gimnasia y Esgrima y Estudiantes finalizó con una división de honores a un gol en una lucha sin cuartel que favoreció al primero.

Chacarita Juniors sigue sin conocer la victoria. Hoy sufrio su quinta derrota a manos de Racing, mientras que el hasta ahora farol de cola, Argentinos Juniors consiguió su primer triunfo a expensas de Temperley.

Los resultados generales fueron estos:

Zona A.-

Huracan cinco - Ferrocarril Oeste uno; Rosario Central uno - Colón de Santa Fé cuatro; Boca Juniors dos - San Telmo uno; Vall Boys dos - Banfield dos; Independiente dos Atlanta uno.-

Zona B.-

Quilmes tres - River Plate uno ; Unión de Santa Fé tres Newells Old Boys cero ; Velez Sarfield cero San Lorenzo de Almagro dos; Temperley uno - Argentinos Juniors dos; Chacarita Juniors cero - Racing tres;

Catastrófica tarde para fútbol nacional

QUITO, 21 (AP).- Los dos equipos representativos de Ecuador vencieron cómodamente a los de BOLIVIA esta tarde, al iniciarse las competencias internacionales en el Grupo Dos por la copa de fútbol "Libertadores de América".

El campeón nacional Liga Deportiva Universitaria derrotó en Quito al campeón boliviano Guabirá por 4-0, mientras en Cuenca, capital de la provincia andina del Azuya, a 480 kilómetros del Sur, el subcampeón Deportivo Cuenca venció al vicecampeón Bolivar por 3-1.

En el cotejo de Quito, el primer periodo concluyó por 1-0 y un solo hombre consiguió los cuatro goles. Fue el jugador argentino Juan José Pérez que desde hace algún tiempo defiende los colores de LDU Marcó a los 32 minutos aprovechando la descolocación del arquero Cobo y en la etapa complementaria por tiro penal, a los 26 y luego a los 27 y 44 minutos.

Pérez fue premiado por los 30.200 aficionados que concurrieron al estadio olímpico "Atahuallpa". El partido dejó en taquilla 1.029.965 sucres (41.114 dólares).

El dominio local fue evidente en la primera etapa, sin embargo perdió varias oportunidades para hacer avanzar el tablero.

Reiniciadas las acciones LDU retrasó sus líneas ante la presión de Guabirá pero pronto se recuperó para obtener la clara victoria. En este periodo ambos cuadros hicieron cambios. En LDU entró A. Agiesol por Gómez y R. Aguirre por Zubia. En Guabirá ingresaron Parada para reemplazar a Garcia y Llado que tomó el puesto de Cerrizuela.

Alineaciones LDU: Leyes, Moreno, De Carlos, Villena, Tobar, Zumarán, Gómez, Zubia, Pérez, Carrera y Tapia.

Guabirá: Cobo, Cunia, Pedroza, Awad, Chávez, Penini, Cerrizuela, Franco, Jiménez, Quevedo y Garcia.

El árbitro español nacionalizado en Venezuela, José Castro, estuvo desacertado

EN CUENCA

El primer periodo concluyó en ventaja para Deportivo Cuenca por 2-0 tantos marcados por Martinez a los 42 minutos y por Romero a los 44. Después del descanso reglamentario, Licíardi obtuvo el tercer gol para el vice-campeón ecuatoriano a los minutos en único tanto de Bolivar lo colocó Góngora a los 27.

También en Cuenca el dominio del cuadro local fue inequivoco y los ganadores fueron aplaudidos por los grupos aficionados que colmaron el estadio local.

Es la primera vez que Deportivo Cuenca interviene en una competencia internacional.

Copa "Libertadores de América" Grupo II.- BOLIVIA-ECUADOR

EQUIPOS	Pj.	Pg.	Pe.	Pp.	Gf.	Gc.	Pts.
1°.- Liga Deportiva Universitaria	2	1	1	0	5	1	3
1°.- Deportivo Cuenca	2	1	1	0	4	2	3
3°.- Guabirá	2	1	0	1	1	4	2
3°.- Bolivar	2	0	0	2	1	4	0

Próxima fecha: Miércoles 24 de marzo. En Quito: Bolivar-Liga Deportiva Universitaria. En Cuenca: Guabirá-Deportivo Cuenca.

Rehusa actuar en Puno juez de CSF

LIMA, MAR. 21 (AFP).- El árbitro brasileño Arnaldo Marque que debe dirigir el encuentro por la Copa Libertadores de fútb entre Alfonso Ugarte de Peru y Millonarios de Colombia, pidio s cambiado.

El partido debe jugarse el próximo 14 de abril en Puno. Per Marquez, que es considerado como uno de los mejores jueces la FIFA, pidio ser cambiado de la terna ya designada, por encontrarse en buen estado de salud", para actuar en el estadio Puno, a 3.875 metros de altura.

Los equipos peruanos Alianza Lima (campeón) y Alfon Ugarte (subcampeón) y los colombianos Millonarios (campeón) Independiente de Santa Fe (subcampeón), que integran el gru cuatro de la Copa Libertadores de América, tienen que jugar en estadio "Torres Belon" de Puno, a 1.300 Kms. al sudeste de Lim como ya determinó la Confederación Sudamericana de Fútbol.

GUABIRA.- El campeón nacional perdió por goleada ante Liga Deportiva Universitaria. Pese al esmero y buena voluntad de sus hombres, no pudo neutralizar la acción del ganador que mostró superioridad individual y colectiva.

OTRA GOLEADA.- Quito, Ecuador.- 21 Marzo.- Esta mañana en el estadio "Atahuallpa" de esta capital, el campeón del fútbol ecuatoriano Liga Deportiva Universitaria goleó al campeón de Bolivia, Guabirá por 4 goles a cero, en partido eliminatorio del grupo dos por la Copa "Libertadores de América". Juan José Pérez (7), autor de los cuatro goles con Aguirre (16) tratan de hacer otro tanto a Cobo (1). Mira Pedrozo (3) del Guabirá. RADIOFOTO ESPECIAL PARA PRESENCIA.

enezuela:
Gobierno acusado de despilfarrar recursos generados por petróleo

CARACAS, 21 (AP).- El artido Social Cristiano COPEI), el principal de la osición, criticó la política conómica del gobierno y dijo ue éste no ha explicado sa-isfactoriamente como ha in-ertido los cuantiosos ingresos enerados por las exportaciones etroleras.

En un análisis de los dos años de gobierno del Presidente arlos Andrés Pérez, de Acción emocrática, COPEI dice que s de verdad frustrante e incomprensible que se hayan erdido dos años para el esarrollo del país, desperdiciándose la gran oportunidad de Venezuela para delantar aceleradamente su roceso de desarrollo.

Añade que en su mensaje al ongreso nacional sobre sus dos ños de gobierno no ha podido el residente Pérez explicar satisfactoriamente en que se ha asado cerca de 120.000 illones de bolívares (unos 8.000 millones de dólares) cifra sta que resulta verdaderamente astronómica si se compara con el monto de los presupuestos de países latinoamericanos de niveles de esarrollo y población similares mayores a los nuestros.

COPEI califica al gobierno e inflacionario y dice que en el mensaje del mandatario no se encuentran referencias ni se aprecia intención alguna de que l presidente y su gobierno se propongan combatirla (la inflación) de manera sistemática.

En el país no hay política ni acción gubernamental antiinflacionaria. Al contrario, en el segundo mensaje nos hemos encontrado con una postura, declarada de manera expresa, favorable a la continuación y avivamiento del proceso de alzas aceleradas de precios que ha caracterizado a los dos años e gobierno del Presidente erez, dice el documento.

Venezuela tiene una tasa nflacionaria de alrededor del 10 or ciento anual, fundamentalmente en los rubros alimentos, vestido y calzado.

Este país, quinto productor y tercer exportador mundial de petróleo, recibe unos 7.000 millones de dólares anuales por la venta del mineral gracias a los altos precios en el mercado internacional.

Los socialcristianos acusan a la actual administración de despilfarro de los recursos fiscales, con un notable aumento de los gastos corrientes, que, según el documento, pasaron de unos 1.700 millones de dólares en 1973, a unos 3.700 millones de dólares en 1975, con tendencia al aumento.

COPEI señala euq el gobierno pretende adelantar una insólita política de endeudamiento, prácticamente sin tomar en cuenta los estudios hechos sobre la capacidad real del país para absorber la deuda pública y sin que se formule una clara estrategia de racionalización del gasto de la administración nacional.

Refiriéndose a los proyectos económicos prevístos en el recién aprobado quinto plan de la nación, que requerirán más de 10.000 millones de dólares de financiamiento, el documento dice que se pretende hipotecar el futuro económico del país con una deuda que al consolidarse, se elevará por sobre los 50.000 millones de bolívares (unos 12.000 millones de dólares).

Venezuela:
Reservas petroleras ascienden a 18 mil millones de barriles

CARACAS, 21 (AFP).- Las reservas petroleras de Venezuela ascienden a 18 mil millones de barriles, anunció hoy aquí José Giacopini Zarraga, directivo de PETROVEN.

PETROVEN (Petróleos de Venezuela) es el ente estatal que sustituyó a las empresas explotadoras del crudo al ser nacionalizada la industria el primero de enero pasado.

Giacopini Zarraga añadió que actualmente Venezuela tiene colocados en mercados externos 1.8 millones de barriles diarios.

Indicó que la producción actual es de dos millones de barriles por día, y que este país tiene una capacidad de refinación de medio millón de barriles de petróleo diarios.

Por otra parte, reveló que las reservas que se hallan en la faja bituminosa del Orinoco llegan a 750 mil millones de barriles de petróleo, pero advirtió que, "este no es un recurso de aprovechamiento inmediato".

"Esto demuestra, puntualizó, que seguiremos siendo productores de petróleo, por lo menos, durante los próximos treinta años".

Venezuela es el principal abastecedor de petróleo de Estados Unidos, el tercer exportador y quinto productor mundial de esta materia básica.

Estados Unidos ofrece nueva ayuda a Portugal

LISBOA, (IPS) - Los Estados Unidos ofrecieron ayer aumentar en 40 millones de dólares el auxilio económico durante los próximos 18 meses.

El increcimiento fue divulgado al terminar una reunión entre el Secretario de Estado Henry Kissinger y el Ministro de Finanzas portugués, Francisco Salgado Zenha.

Estos 40 millones de dólares, tendrían que ser aprobados por el Congreso, y se sumarían a los 200 millones de dólares que la administración Ford pidió para Portugal durante los años 1976-77.

JURADO.-San Franseisco (AP).- Estas personas formaron parte del jurado que declaró culpable de asalto a un banco a Patricia Hearst. Arriba de izquierda a derecha: Helen Westin; Charlotte Conway; Bruce Braunstein y Beatriz Bowman. Abajo: Linda Magnani; Marion Abe; Oscar Mc Gregor y Norman Grin (Radiofoto AP).-

Falta de honradez en institutos de la Unión Soviética

MOSCU, MAR 21 (AFP).-La falta de honradez en ciertos institutos de educación en la Unión Soviética fue denunciada hoy aquí por el diario Pravda.

El diario señaló que cinco profesores en el Ural y en Siberia están acusados de haber sido pagados por diez alumnos para obtener el diploma de profesor de educación física.

"Los rumores sobre la facilidad increible para recibir los diplomas del Instituto de Orenburg (URAL) se extendieron en tal forma que atrajeron nuevos holgazanes de todos los rincones del país", añadió el periódico.

Un caso similar ocurrido en Armenia fue causa de la condena a dos años de trabajos forzados de un estudiante que trató de corromper con dinero a un profesor en julio pasado.

En Georgia durante 1975 ocho profesores de medicina fueron condenados a penas que iban de dos a 15 años de prisión por haber falsificado durante diez años los exámenes de ingreso al instituto.

El año pasado, la prensa soviética denunció que los temas del bachillerato estaban en venta antes de los exámenes en varias ciudades del país.

Varias autoridades docentes fueron sancionadas en 1975 con la expulsión de sus cargos o borradas del partido cuando eran miembros de este.

En la Unión Soviética hay unos 90 millones de estudiantes, de los cuales 48.800.000 en el sector secundario.

AYUDA.- Beirut (AP).- Hombres del grupo de izquierdista Mourabitoun ayudan a un soldado que fue herido durante el ataque que realizaron hoy contra el hotel Holiday Inn. Posteriormente el hombre murió (Radiofoto AP).-

Tropas israelíes evacuarán la ocupada ciudad jordana Hebrón

TEL AVIV, 21 (AFP).- El Ejército israelí ordenó hoy a sus tropas que evacuasen la ocupada ciudad jordana de Hebrón, en un intento por devolver la tranquilidad a la convulsa región, y el Consejo de Seguridad de la ONU debatirá mañana la agitación israelí en la margen occidental del Jordán, ocupada a Jordania.

Una incierta calma prevalecía en la zona después de una semana de manifestaciones violentas; por su parte, el gobierno militar israelí prohibió a un conocido rabino y jefe nacionalista judío el acceso a la ciudad musulmana de Hebrón, donde según informes exacerbó los ánimos la pasada semana.

El Ministro de Defensa Shimon Peres ordenó la evacuación después de reunirse con el alcalde de Hebrón, Ali Jaabri, que renunció ayer en protesta contra la manera en que los soldados israelíes enfrentaron las manifestaciones en su ciudad. A pesar del retiro de las tropas, Jaabri no dijo si retirará su renuncia.

El Consejo de Seguridad de la ONU se reunirá mañana para considerar las quejas de los países musulmanes en relación con la ocupación israelí de la orilla izquierda del Jordán.

El gobierno militar prohibió la entrada a Hebrón al rabino Moshe Levinger, fogoso dirigente de 1.400 judíos que viven en un conjunto de residencias contiguo a esta ciudad. La semana pasada, Levinger y algunos colonos judíos del Hebrón intervinieron junto a los militares para aplacar los motines y Levinger ordenó a sus hombres que disparasen contra las piernas de los manifestantes, según las autoridades militares.

Los colonos judíos protestaron la prohibición y dijeron que no tenía precedente que se limitasen los movimientos de un judío en torno a su propio hogar.

Un vocero de los colonos dijo que el Ejército trató muy suavemente a los manifestantes y que por lo tanto ellos habían intervenido en defensa propia.

El Alcalde Jaabri, moderado dirigente de la margen occidental a quien los israelíes tienen mucha consideración, es el octavo gobernante municipal de esa zona en renunciar como protestas de que estallaron los motines. Ninguno de estos dirigentes ha retirado su renuncia.

Algunos analistas de la situación israelí consideran que las reuniones son con vistas a ganar apoyo en las elecciones municipales, que tendrán lugar el 12 de abril en 24 poblaciones de la margen occidental.

Los israelíes mantuvieron en vigor los toques de queda impuestos la semana pasada en tres de las ciudades, pero los levantaron hoy por unas horas a fin de permitir a la población comprar alimentos.

Las manifestaciones tiene su origen en la decisión a que llegó hace seis semanas un tribunal israelí, que legitimó las oraciones judías en el sacro templo del Monte, lugar donde están emplazadas dos mezquitas musulmanas. Israel no ha permitido a los fieles judíos acceso al monte a pesar del veredicto, pero los devotos musulmanes consideran que esta es una violación de sus derechos sobre las mezquitas.

Según su abogado:
Patricia Hearst no tenía esperanza de ser absuelta

SAN FRANCISCO, 21 (AP).- El abogado de Patricia Hearst, Lee F. Bailey, dijo hoy que ella estaba convencida desde el comienzo de que no tenía muchas posibilidades de ser absuelta.

Así se sentía cuando la conoci hace muchos meses. Estaba como convencida de que no tenía muchas posibilidades....ella continuó pensando igual, dijo Bailey.

Así explicó el abogado defensor la estoica aceptación de su cliente del veredicto de culpabilidad. En una decisión sorprendentemente rápida, un jurado de siete mujeres y cinco hombres llegó a la conclusión de que Patricia Hearst había robado un banco por propia voluntad. Lo que abre la posibilidad de una sentencia máxima de 35 años en prisión.

Bailey dijo que Patricia Hearst permanecería en la cárcel del condado de San Mateo hasta que sea sentenciada el próximo 19 de abril. Luego podría ser trasladada a Los Angeles para ser procesada por secuestro, asalto y robo, tres acusaciones que implican una pena máxima de cadena perpetua.

Bailey dijo que los padres de Patricia tomaron con calma el fallo adverso.

"Ya han tenido bastantes problemas y ahora saben cómo aguantar los golpes, afirmó. Los Hearst, dijo, según se tiene entendido que han gastado varios centenares de miles de dólares en la defensa de su hija, se reunieron anoche con el abogado defensor en el departamento de la familia.

Bailey dijo que se propone apelar el fallo del jurado pero se negó a dar detalles. Pero parecía evidente que la apelación tendría que enfrentar los puntos que según Bailey más perjudicaron el caso:

-El dictamen del juez Oliver J. Carter de que la acusada podía ser preguntada acerca del llamado año clandestino que anduvo clandestinas. A este respecto, Patricia Hearst invocó 42 veces la quinta enmienda constitucional que permite a una persona negarse a contestar preguntas que pudieran resultar autoincriminatorias.

-La presentación de documentos controvertidos como la entrevista a Tania, en la que la acusada empleó retórica revolucionaria, y otras notas que el fiscal describió como planes para robar otros bancos.

-La negativa del juez Carter a recibir el testimonio en favor de la defensa de un experto en expresión lingüística, quien habría dicho al jurado que las palabras desafiantes grabadas en la cinta por Patricia Hearst habían sido realmente escritas por otra persona.

Patricia Hearst, que es hoy una rea convicta, pasó hoy otro día de rutina en la cárcel, similar a los 186 que lleva en prisión desde que fue capturada en San Francisco, hace seis meses.

Pasó una noche tranquila. La vigilamos con frecuencia para ver que este bien, dijo el teniente Jerry Moerman. Según él, esta vigilancia especial es cosa de rutina después del fallo condenatorio de un recluso.

El Presidente Idi Amín desea volver a boxear

KAISERSLAUTERN, ALEMANIA FEDERAL, (AFP) - El Mariscal Idi Amín Dada Presidente de Uganda que recientemente expresó su deseo de volver a boxear, se enfrentará contra un alemán Karl Mildenberger, ex campeón de Europa de los pesados, manifestó hoy este pugil.

Mildenberger, que cuenta ahora 39 años de edad, aguanta en sus buenos tiempos los asaltos contra Mohamed Ali, actual campeón del mundo de la categoría máxima.

El pugil manifestó en Kaiserslautern que la semana pasada recibió una llamada telefónica de la Embajada de Alemania Federal en Uganda, pero que "no se llegó a un acuerdo definitivo".

Pobladores de Villa Nuevo Potosí solicitan servicio de omnibuses

La Paz, 12 de marzo de 1976.

Al Señor
My. Julio Trigo Ramírez
MINISTRO DE TRANSPORTES Y COMUNICACIONES
Presente.-

Ref. **Solicitud de servicio omnibuses Mercedes Benz**
De nuestra atenta consideración:

Nos dirigimos a su alta autoridad para solicitarle muy respetuosamente tenga a bien considerar el pedido que le formula la Junta Vecinal de Villa Nueva Potosí, con una población aproximadamente de 60.000 habitantes.

Nuestro pedido obedece fundamentalmente a solicitar que se nos conceda por lo menos un par de líneas de Microbuses para el servicio de nuestra sufrida población, que hasta ahora lamentablemente no se nos han acordado ninguna autoridad de Tránsito como lo han hecho para otras zonas, Ud. señor Ministro se podrá dar cuenta de la vía crucis por la que pasan los pobladores de esa Villa, al no contar con ningún medio de transporte.

En días pasados hemos visto transitar por la Ciudad de La Paz, unos omnibuses Mercedes Benz de una cooperativa y que la prensa se ha estado ocupando sobre los mismos, preguntando por que esos omnibuses no entran al servicio público,estando la población de La Paz reclamando mejores servicios del transporte de pasajeros.

Mucho agradeceríamos al señor Ministro que por intermedio de la Direcció Departamental de Tránsito, se nos asigne alguno de esos vehículos como una línea de transportes exclusiva para esta zona, para que al fin pudieramos contar con ese importante servicio la línea podría partir de la Plaza Ríos Gamarra concluyendo en la misma Plaza Ríos Gamarra, haciendo una doble circunvalación. Para el efecto adjuntamos el plano de recorrido.

A la espera de sus favorables determinaciones, aprovechamos la oportunidad para reiterar al señor Ministro nuestras más distinguidas consideraciones.

Atentamente.

"POR LA JUNTA VECINAL DE VILLA NUEVO POTOSI"
(Fdo.).- Teodomiro Hengel, PRESIDENTE.- Juan Balboa C., VICE-PRESIDENTE.- Arturo Chuquimia, Strio. General.- Comisión Social.- Parroquia de San José Obrero.- Casilla 4814 La Paz-Bolivia. (Otras firmas ilegibles).

Vecinos de Villa Dolores de El Alto piden un mejor servicio de transporte colectivo

La Paz, 18 de marzo de 1976.

Señores
Ministro de Transportes y Comunicaciones y
Jefe Departamental de Tránsito
Presente.-

Señores:

La presente Carta tiene por objeto hacer llegar a Uds. el clamoroso pedido de miles de personas que habitamos en las viviendas de Villa Dolores en el Alto de La Paz, para que se nos dote de un mejor servicio de transporte colectivo hacia la ciudad, donde debemos trasladarnos diariamente a cumplir con nuestras obligaciones de trabajo.

Tenemos que sufrir al falta de movilidad, ya que los pocos micros que hacen servicio hasta nuestra populosa zona no abastecen para recoger a los pasajeros que se encuentran formando largas filas, tanto en Villa Dolores para ir al centro de la ciudad, como a lo largo de la Avenida Mariscal Santa Cruz y Plaza Pérez Velasco, para retornar a nuestros hogares.

No escapa al ilustrado criterio de Uds., que nosotros somos en su mayor parte trabajadores de la industria fabril, como de la Administración Pública, y de empresas privadas, que por lo tanto necesitamos movilizarnos con rapidéz hacia nuestros centros laborales, aparte de que nuestra población escolar también viene sufriendo por las deficiencias en este servicio público.

Hace algunos días atrás, habiamos visto con beneplácito la presencia de nuevos vehículos de transporte que recogían a las numerosas personas que ya se encontraban desesperadas formando largas colas, solucionando de esta manera su angustiosa situación, pero hemos visto también con extrañeza, que estos buses ya no han vuelto porque no se les autoriza su ingreso al servicio público.

Las autoridades no pueden admitir esta clase de monopolio y creemos que más bien están llamadas a dar solución al problema del transporte urbano.

Por lo tanto, solicitamos que esos nuevos omnibuses hagan el servicio hacia nuestra zona, como lo han probado en forma tan eficiente.

No dudamos que Uds. darán paso a nuestro pedido que beneficiará a miles de trabajadores y sus familias.

Atentamente

Fdo.- José Luis López.- Jorge E. Irusta.- Carmen Flores.- Timoteo Yana.- José Francisco Ramírez A.- Félix Laura.- Eusebio Equise.- Jaime Torrico.- Luis Paz.- Vicente Quispe.- Lorenzo Alanoca.- Juvenal Crispín.- Vicente Chambi.- Simón Quispe.- Seferino Condori.- Elías Flores.- Pablo Pallavicri.- Pedro Tarqui L.- German Mamani.- Pedro Quispe.- Félix Mamani Limachi.- Tomás Nina.- Noel Bustillos.- Tomás Nina.

Federación Héroes nacionales de Bolivia

Se comunica a las Asociaciones de Héroes Nacionales de Boquerón, Alihuatá Km. "7", Fuerza Aérea de Combate y Cañada Strongest, que deben concentrarse el día martes 23 de los corrientes a horas 9 a.m. en la sede de la Federación calle México Nº. 1.800 Portando bandera y condecoraciones a objeto de ingresar en formación a la plaza Abaroa rendir homenaje y colocar una ofrenda floral al Héroe inmortal del Topáter don Eduardo Abaroa Hidalgo. Se insinúa puntual asistencia.

La Paz, 21 de Marzo de 1976.

EL DIRECTORIO

Consejo Nacional de Vivienda (CONAVI)

CONVOCATORIA A PROPUESTA Nº 2-76

Edificio Agencia Regional "Trinidad"

1er. LLAMAMIENTO

Por disposición de la H. Junta Directiva de la entidad, se convoca a los señores propietarios a presentar propuestas para la adquisición de un inmueble ubicado en la zona central de la ciudad de Trinidad con destino a las oficinas de la Agencia Regional de CONAVI.

Las propuestas deberán acompañar la correspondiente Boleta de Garantía de Seriedad de $b. 50 .- más el 5‰ (cinco por mil) sobre el monto total de la oferta y ser presentadas con todas las formalidades de la Ley de Almonedas, en la Secretaría de la Gerencia Técnica de CONAVI, calle Fernando Guachalla esq. 20 de Octubre, o en las oficinas de la Agencia Regional de CONAVI Trinidad, con la siguiente leyenda: "CONVOCATORIA A PROPUESTAS EDIFICIO PARA AGENCIA REGIONAL DE CONAVI EN TRINIDAD", hasta horas 18.00 del día 17 de abril de 1976.

RELACIONES PUBLICAS DE CONAVI

La Paz, 16 de marzo de 1976.

Empresa Nacional de Fundiciones

INVITACION Nº 6/76

Construcción Edificio de Electrólisis para la ampliación de la Fundición de Estaño E.N.A.F.

La Empresa Nacional de Fundiciones, invita a empresas de primera y segunda categoría legalmente habilitadas a presentar sus ofertas para la Construcción del Edificio de Electrolisis para la Ampliación de la Fundición de Estaño de Vinto (Oruro), según los planos y especificaciones que los interesados podrán adquirir en la Secretaría General de ENAF, Av. Villazón Nº 1966, 6º Piso, La Paz, al precio de $b. 2.500.

Las propuestas deberán presentarse en la misma oficina hasta el día Lunes 19 de Abril próximo a horas 18:30 en sobre cerrado y lacrado con la inscripción LICITACION Nº 6/76 ENAP.-

La Paz, Marzo de 1976

LA GERENCIA GENERAL

Guia Profesional

Médicos

DR. ALFREDO RAMIREZ TORRICO
CIRUJANO UROLOGO
Estudios especialización Universidad de Chile.
Cirugia y enfermedades de riñones, vejiga, próstata, genitales, infertilidad, venéreas etc.
Consultorio: Edificio Avenida Camacho 1377 Teléfonos 57219 - 29667.
Consultas: Horas 14 - 19; sábados 10 - 12.

DR. GUILLERMO SUAREZ TEJADA
CIRUJANO UROLOGO
Atiende enfermedades de los riñones, próstata, vejiga, genitales masculinos, venéreas, etc. Consultorio Mercado 990 esq. Yanacocha. Edif. Amaraz 4º. piso. Atención horas: a 20 p.m.

Dr. MARIO MENDEZ ELIAS
Especializado: Neurología, Neurocirugia, Suecia, Inglaterra, Holanda.
Enfermedades: Cirugía del Cerebro, médula, nervios, traumatismo, cráneocerebrales, vertebrales, epilepsia, dolor.
Consultorio: Edificio Venezuela Capitán Ravelo 2070 primer piso horas 16 a 17 teléfono 58075-82909.

DR. FABIO PRADO BARRIENTOS
ENFERMEDADES DE PIEL
Hospital de Buenos Aires.- San Pablo.- Santiago de Chile. Eczemas - Alergias - Tiñas. Acné.
Consultorio Edificio Castilla 2do. piso, oficina 20. (Loayza 256) Teléfono 56041, 16.30 adelante

Dr. JOSE GUTIERREZ MICHEL
México - Brasil
CIRUGIA PLASTICA: Toda clase de defectos de la cara y el cuerpo.
TRAUMATOLOGIA: Fracturas, etc.
Consultorio Edif. Alameda 1er. piso 17 - 19.30 Teléfono 21120 casilla 3775 La Paz.

DR. ANTONIO URRIOLAGOITIA M.
CIRUJANO UROLOGO
- Universidades del Valle, Cali-Colombia. Enfermedades-Cirugía de Riñones, Vejiga, Próstata, Infertilidad masculina - Urología pediátrica.
Consultorio Edificio Santa Isabel, oficina 102 horas 15-19, teléfono Consultorio 56004 domicilio 84526

Dr. RUTH MALDONADO BALLON
GINECOLOGIA OBSTETRICIA
Prenatal. Partos. Esterilidad. Planificación familiar. Flujos vaginales anormales. Hemorragias. Cirugía especializada.
Tumores mamarios. Prevención del Cáncer uterino.
CONSULTORIO: Mariscal Santa Cruz 1322. TARDES: 13.30-19.30
Reservar hora: Teléfono 56040.

DR. EDDY VILLALBA CARO
GINECOLOGO
- Flujos, - Hemorragias - Esterilidad - Planificación Familiar - Prenatal - Partos. Embarazo de alto riesgo.
CIRUGIA. Consultorio Yanacocha 301-50. piso, oficina 1, teléfono 21583. Atención 15 a 20 horas.

DR. ALBERTO MARIACA V.
MEDICO CIRUJANO
- Medicina interna Esp. Gastroenterologia, estómago, intestinos, apéndice, hígado, vesicula biliar, páncreas, etc. Trastornos de la nutrición.
Consultorio Plaza Venezuela 3er. piso (Edificio Sobima) Altos O. K. de horas 14 a 17 y de 19 a 20.30.
Teléfonos: Consultorio 65178. Domicilio 23832.

Dr. ALBERTO GUMI... Especializado en...
Estados Unidos
Venéreas . Vias Urinar... enfermedades del trabajo, dicina legal, traste... sexuales.
Consultorio: Comercio 2º piso teléfono 40263. Hor... 17.30-20 hs.
Atiende horas especi...

DR. GONZALO JAUREGUI TAPIA
MEDICO CIRUJANO
CIRUGIA PLAST...
Párpados, nariz, cicatri... arrugas, orejas en as... formaciones, quemadu... manas, abdómen etc.
CIRUGIA GENERAL - B... estómago, intestinos, biliares, hernias, ... tumores, etc.
Atención de 11.30- 13 y d... a 20 y urgencias a domici...
AYACUCHO 208 1er. Edificio Flores. Teléfono 2... 54153 - 23476.

Abogados

ARTURO VILLANUEVA RODRIGUEZ
ABOGADO
Especialidad en juicios civiles, criminales, sociales, administrativos; trámites de Cajas de Seguro Social; contratos.- Yanacocha 301 (Edificio antiguo) 2º. piso, oficina Telef. 42934 Casilla 2546.

DR. WALTER COSTAS DANI
y Abogados Asociados
-Constitución de sociedades
-Consultoria Jurídica
-Contratos y Estatutos
- Reglamentos
-Trámites Judiciales y Administrativos - Sociales - Mineros - Tributarios - Agrarios, y otros
Atención especializada y personal gestor.
Se recibe poderes del interior y exterior del país.
Para atención fuera de las horas de oficinas, se encarece reservar hora.
BUFETE: Yanacocha 301 piso Of. 8.
Teléfono 28320 Casilla Co... 596 La Paz.

PRESENCIA

Director: Huáscar Cajías K.
Director a.i. Gerente: Armando Mariaca V.
Jefe de Redacción: Mario Maldonado V.

Solución para la crisis argentina

Hace ya mucho, demasiado tiempo, que la hermana República Argentina se halla en una profunda crisis política, económica y de violencia. Tanto tiempo que no faltan quienes consideran que la única solución ha de venir de una intervención militar que echaría del poder a uno de los pocos gobiernos elegidos por voto que subsiste en Sudamérica. No faltan sino que abundan quienes golpean las puertas de los cuarteles aduciendo que el régimen institucional civil ha dado ya suficientes pruebas de ineficacia como para que tenga que esperarse más para sustituirlo.

Es verdad que las soluciones intentadas hasta el momento, especialmente en el campo económico, no han dado los resultados que se esperaban. Los frecuentes cambios de gabinetes y de posición han llevado a sucesivos fracasos. Pero eso no quiere decir que no haya posibilidad de encontrar el buen camino dentro de las vías institucionales. Todavía no se han intentado todas las posibilidades y la República Argentina tiene reservas que no han sido tocadas. La solución tiene que llegar tarde o temprano: eso lo saben los gobernantes, los opositores los empresarios y los trabajadores; por tanto, lo mejor es que llegue por la vía institucional, sin que se corra el riesgo de nuevos e inesperados riesgos y enfrentamientos. La economía argentina tiene bases sólidas, que no han sido destruídas y que pueden servir de nuevo punto de partida en cualquier momento.

En cuanto a las dificultades políticas, a las contraposiciones,no han de ser fáciles de salvar. Pero todo indica que hay acuerdo entre los sectores democráticos que representan a la inmensa mayoría del pueblo - para integrar un frente que salve a las instituciones y aleje las probabilidades de un golpe de fuerza. Si esta generosidad, en aras de intereses superiores, se traduce en hechos, si los principales núcleos gobernantes y opositores se unen, se habrá dado un gran paso para el retorno a la normalidad, a la confianza que hoy falta en el ciudadano común. Al mismo tiempo, se evitará que la democracia representativa se desacredite, como algunos tienen interés en que suceda. Y se desacreditará si partidos y facciones dan muestras de que colocan sus intereses de grupo por encima de los nacionales.

Más grave ha de ser el problema de la violencia, atentada tanto por la derecha como por la izquierda extremas. Las autoridades tendrán que obrar con imparcialidad y sin proteger o cerrar los ojos ante los actos criminales de nadie. Es triste tener que encarar este asunto ya que él toca a sectores absolutamente minoritarios, pero fanatizados, que nada de efectivo pueden conseguir, que no pueden aspirar a llegar al gobierno, pero que buscan crear un clima de desesperación e intranquilidad incomprensible.Ojalá la razón torne a todos y que no se llegue a los excesos represivos que hemos visto en otras naciones. Argentina merece paz, pero alcanzada al menor costo posible.

En cuanto a los militares,han dado hasta el momento muestras de serenidad; pero nadie sabe hasta cuando durará su prescindencia si no se advierten soluciones a la vista. Es la verdad que un cuartelazo puede presentarse en cualquier momento, dadas las condiciones en que vive la hermana república y el ambiente como de preparación que se ha creado alrededor de una supuesta solución militar. Quizá pesen en el ánimo de los comandantes muchas razones para apoyar al gobierno legítimo. Entre esas razones se hallan la experiencia recogida en los anteriores regímenes militares, que complicaron la situación, en lugar de resolverla; que desacreditaron a las Fuerzas Armadas y las convirtieron en blanco de censura; la creencia en que no basta un cambio de sistema como salvación; el problema moral de siempre, de echar a un gobierno civil por medio de un golpe tanto menos glorioso si la víctima será una mujer, la convicción de que las Fuerzas Armadas deben servir como vínculo de unión entre todos los sectores nacionales y no como causa de división, como ocurre casi siempre que los militares asumen el gobierno.

Entrevista a Banzer:

Negociaciones peruano-chilenas sobre Bolivia serán prolongadas

- El gobierno no conoce la agenda de conversaciones entre Chile y Perú
- Tampoco se sabe cuánto tiempo durarán esas conversaciones bilaterales

Por CARLOS ARZE

LA PAZ, 21 (AP).- El presidente Hugo Banzer declaró que BOLIVIA está consciente de que tendrá que esperar mucho tiempo para que Chile y Perú se pongan de acuerdo en torno a la sesión territorial que permita a su país retornar al mar.

No creemos que la solución sea cuestión de días, ni de semanas, a lo mejor ni de meses, dijo en una entrevista con The Associated Press a propósito de las consultas chileno-peruanas sobre el protocolo adicional del tratado que firmaron esas dos naciones en 1929.

El General Banzer advirtió sin embargo, que por más prolongadas que sean las consultas que realicen los gobiernos de Santiago y Lima no vamos a abandonar el objetivo que nos hemos impuesto: solución de la mediterraneidad del país.

Se mostró optimista sobre los resultados de las consultas que iniciarán el Ex Canciller chileno Julio Phillipi y el Secretario General de la Cancillería peruana Luis Marchand Stens el 19 de abril, de acuerdo con versiones periodísticas.

BOLIVIA no tiene una versión oficial sobre el tiempo que emplearán Chile y Perú en su conversaciones bilaterales, para decidir si corresponde o no la cesión de territorios de Arica a BOLIVIA.

El tratado de 1929 establece una consulta previa, y jurídicamente, según expertos bolivianos, Chile está cumpliendo la parte que le corresponde.

Las autoridades son optimistas respecto al veredicto peruano pero se han negado opinar en torno a los derechos específicos reclamados por Perú sobre Arica.

Es una negociación difícil y complicada, opinó a propósito el presidente Banzer. Dijo que su gobierno tampoco conoce el temario concreto que tratán chilenos y peruanos, aunque se mantiene atento respecto, a los resultados.

Solucionados los problemas bilaterales de Chile y Perú BOLIVIA considera que las negociaciones sobre el mar, entrarán en una tercera etapa con más difícil: decidir la compensación por la costa ofrecida por Chile.

Oficialmente de acuerdo con la contrapropuesta presentada por Chile a BOLIVIA el 19 de diciembre del año pasado, la operación se decidiría mediante un canje de territorios y el pago por las obras de infraestructura que tiene Chile en el probable territorio que serviría a BOLIVIA de corredor al mar.

La oferta ha sido aceptada globalmente, pero ya existen algunos puntos en los que el acuerdo boliviano - chileno se visiumbra difícil. El canciller Alberto Guzmán declaró en forma oficial que BOLIVIA no está de acuerdo con los tres puntos de la propuesta chilena: la utilización total de las aguas del río Lauca, la desmilitarización del corredor, y la incorporación de las zonas marinas para el canje territorial.

A esta situación de por si complicada se ha sumado la sugerencia de algunos círculos del Perú en el sentido de que también ese país debería recibir una compensación, tema sobre el cual el presidente Banzer dijo que no tenía ningún conocimiento.

"No creemos que esta sea la posición del Perú" El gobierno peruano dice que tiene que tratar asuntos con Chile y nosotros estamos atentos a lo que puedan convenir con respecto a la mediterraneidad de BOLIVIA.", señaló:

Dijo también que el cuarto intermedio en las conversaciones entre La Paz y Santiago es aprovechado por su gobierno para trabajar en la solución de los problemas marítimos a través del Consejo Nacional Marítimo (CONAMAR).

El paréntesis no significa, sin embargo, que en BOLIVIA se esté atenuando el firme propósito de retorno al mar. "Nuestra preocupación es permanente,", dijo el general Banzer, y comentó que tiene en su despacho un cuadro cuyo tema es precisamente el mar, una imagen semejante lo que podríamos tener, en un tiempo no muy lejano.

En BOLIVIA se celebra actualmente la Semana del Mar, que culminará el martes con una concentración de los grupos mas representativos del país para rendir homenaje a los defensores de la costa que tuvo BOLIVIA sobre el Pacífico hasta 1879, ahora en poder de Chile.

En torno al problema marítimo boliviano:

Conversaciones entre Chile y Perú comenzarán el 19 de abril en Lima

LIMA, 21 (AFP).- Las conversaciones entre Perú y Chile, en torno a la mediterraneidad de BOLIVIA, se iniciarán en Lima y probablemente a partir del 19 de abril próximo.

El Canciller chileno, Vicealmirante Patricio Carvajal, en nota cursada a su homólogo peruano, General Miguel Angel de La Flor, cuyo texto se publica hoy, comunica la aceptación chilena de que en Lima se iniciarán las conversaciones y al mismo tiempo propone que las mismas comiencen el 19 de abril próximo. Además sugiere que de ser necesaria una reunión posterior, su gobierno ofrece continuarlas en Santiago de Chile.

Tras señalar la aceptación peruana para designar representantes "ad-hoc" para la realización de las conversaciones, la nota chilena comunica oficialmente:

"Que el gobierno de Chile ha designado, como su representante para estos efectos, al Exministro de Relaciones Exteriores, señor Julio Philippi Izquierdo y, como representante alterno, al asesor político del Ministerio de Relaciones Exteriores, señor Enrique Bernstein Carabantes, además de los asesores que se estime conveniente".

"En atención al amable ofrecimiento, -prosigue el documento- del ilustrado gobierno del Perú para que las conversaciones se celebren en Lima, mi gobierno acepta complacido que ellas se inicien en esa capital. Si fuere necesario una reunión posterior, mi gobierno ofrece continuarlas en Santiago".

Finalmente, agrega: "Si el gobierno de vuestra excelencia estuviera de acuerdo, las referidas conversaciones podrían comenzar el 19 de abril próximo.

Por su parte, el Perú ya designó al Vicecanciller Luis Marc And Stens como su representante en dichas conversaciones, asesorado por los diplomáticos Antonio Belaunde y Luis Solari, y otros dos funcionarios de la Cancillería, aún no designados.

El Perú había solicitado esas conversaciones, debido a que Chile propuso a BOLIVIA otorgarle una salida al mar por un corredor situado al sur de la frontera con Perú.

Corredor que esta sujeto a un tratado que fue firmado entre Chile y Perú, que establece que el Perú deberá aprobar cualquier modificación del status de los territorios que le pertenecieron antes de la Guerra del Pacífico (1879).

Ahora lo único pendiente para la iniciación de las conversaciones entre ambos países es que el Perú acepte la fecha del 19 de abril próximo propuesto por Chile.

Crecida del río inundó Bermejo

BERMEJO, 21 (RADIOAFICIONADO para PRESENCIA).- Una riada de consideración, como no se había visto en más de diez años, inundó la población durante esta mañana, ocasionando graves pérdidas, especialmente entre los agricultores.

En esta localidad, los mayores daños fueron sufridos por el campamento de YPFB, ubicado en la zona baja, donde el agua alcanzó el nivel de las ventanas.

Los campesinos de la zona; en las localidades, de la Talita y Campo Grande, en su mayor parte dedicados al cultivo de caña de azúcar, no tuvieron más tiempo del necesario para trepar a los árboles, mientras desaparecían sus pocas pertenencias.

La inundación que se produjo en la zona hace un par de años fue superada por esta y es difícil apreciar los daños, no obstante, se ha suspendido la tormenta y aunque el cielo continúa encapotado, las aguas se retiran con la misma rapidez con que aparecieron.

Se espera en las próximas horas una comisión de autoridades por otra parte, también la Cruz Roja Boliviana, a cargo del Dr. Gastón Ponce Caballero, ofreció el envío de socorros.

Fue nuevamente valiosa la cooperación del servicio de radioaficionados: Eduardo Williams en Bermejo y Juan Rojas Bravo en La Paz.

Ministro de Economía de Chile llegará esta semana a Bolivia

SANTIAGO DE CHILE, 21 (AP).- El ministro de Economía Sergio de Castro llegará a partir de mañana los países andinos para exponer el plan-teamiento de Chile sobre el arancel externo común y la revisión de la llamada Decisión 24.

En la reunión del Acuerdo de Cartagena efectuada en Lima, Chile había señalado su deseo de vender a capitales extranjeros empresas estatizadas. Con ese fin planteó una posible revisión de la Decisión 24, que reglamenta la inversión foránea en el Grupo Andino.

Según informaciones de la prensa local Chile plantea el análisis de la Decisión 24 con énfasis en tres aspectos:

-Eliminación del límite en la remesa de utilidades.

-Autorización para la venta de empresas estatizadas a capitales Extranjeros.

-Revisión del requisito de transformación de los capitales extranjeros en nacionales y mixtos.

Se señala que la Decisión 24 es inadecuada para la situación real de Chile y que las inversiones extranjeras son necesarias por la insuficiencia del ahorro interno en los países de la Subregión.

Chile propone la elección de un Arancel Externo Común con una franja amplia y estable para compatibilizar las diferencias sobre el grado de protección aduanera para las mercaderías provenientes de países fuera de la subregión.

Chile ha dicho que no considera adecuados los altos niveles de protección aduanera en productos para un mercado pequeño como es el del sector andino.

El representante chileno ante el Acuerdo de Cartagena, Adelio Pipino, señaló aquí que los delegados de los países andinos a la reunión de Lima acogieron con buena voluntad la solicitud chilena para vender a capitales extranjeros empresas estatizadas en el gobierno anterior.

Pipino acompañará al Ministro de Economía en su gira de una semana por BOLIVIA, Ecuador, Colombia, Perú y Venezuela.

Pipino dijo que en la reunión de Lima, Chile señaló que deseo vender estas empresas a capitales foráneos porque en el país no hay recursos suficientes para traspasarlas en condiciones convenientes al sector privado.

Indicó que en su mayoría los delegados de los países del Acuerdo de Cartagena dieron opiniones favorables a una posible revisión de la Decisión 24, que prohibe vender empresas nacionales a capitales extranjeros.

Dijo que el gobierno chileno presentará un documento con su posición sobre los puntos que deberían ser modificados en la Decisión 24.

Obrajes pide un servicio propio de transportes

Vecinos de Obrajes, representados por su Junta Vecinal, han solicitado de las autoridades la incorporación de un servicio propio de transporte público, con terminal en el Barrio del Periodista, en razón del acentuado déficit que existe actualmente como consecuencia del aumento de población en las zonas de San Miguel, Calacoto e Irpavi.

Esa Junta Vecinal ha planteado al Ministerio de Transportes la incorporación a ese servicio de los modernos omnibus "Mercedes Benz" que prestarán atención pública en La Paz. Ha sugerido que ese nuevo servicio conecte Obrajes con otras zonas, en un recorrido de circunvalación.

Sobre el Mutún:

Se le asigna importancia a un acuerdo político con Argentina

Nuevo Directorio en Institución de ex-combatientes

Fue posesionado ayer el nuevo Directorio de la Asociación de Lisiados y Inválidos de la Guerra del Chaco (AMIG). Las nuevas autoridades fueron elegidas en el Cabildo realizado la última semana.

El Directorio de AMIG quedó conformado en la siguiente forma: Presidente Macedonio Salazar A., Vicepresidente Humberto Hinojosa y los demás carteras las ocuparán Miguel Lizarazu, Alberto Tito, Nazario Arañez, V., Nicanor Mattos, Luis Gutiérrez y Rosa Ramos. Vocales: Angel Loayza, Guillermo Torres, Pablo Condori y Jesús Rivera A.

La ratificación que hicieron los cancilleres de Bolivia y Argentina en su Declaración Conjunta sobre "el propósito de ambos gobiernos de cooperar en el desarrollo de los yacimientos del Mutún" fue calificada en medios de la Cancillería de la República como un hecho muy positivo.

Se explicó a PRESENCIA que este punto tiene más bien un carácter político y representa una variante en la posición que anteriormente había sostenido la Argentina insistiendo en asociarse en la explotación de los yacimientos del Mutún.

El sentido del acuerdo, según se dijo, es el aporte tecnológico y económico que brindará Argentina para que nuestro país instale su propia planta siderúrgica. "Desde el momento que vamos a tener colaboración tecnológica nos aseguramos el mercado argentino", refirió el vocero oficial.

Señaló que si bien mediante el Acuerdo de Cochabamba el Brasil se había comprometido a comprar los productos y subproductos que se elaboren en los diversos complejos industriales del Polo de Desarrollo del Sudeste, la magnitud de la siderurgia que se tendría que instalar en el Mutún hace que sea una preocupación el encontrar mercados anticipadamente.

En lo referente a las Notas Reversales sobre exploración, explotación y venta de petróleo, se dijo que el acuerdo sienta las bases para que las empresas estatales de Bolivia y Argentina (YPF Argentina y YPFB) discutan las modalidades en que se podrá desarrollar un programa de este tipo.

En la nota firmada en Septiembre de 1974 entre los Subsecretarios Ostria y Tetamanti, que sirvió de base a las conversaciones que desarrollaron la semana pasada los Cancilleres Quijano y Guzmán se hace referencia al interés argentino de invertir capitales para exploración conjunta siempre que Bolivia se comprometa a vender a la Argentina los hidrocarburos encontrados en la zona. Esa actitud, dio paso a una posición más flexible que es la que habrían demostrado los negociadores argentinos que acompañaron al Canciller Quijano en su visita a nuestro país.

El Consejo de Ministros aprobó varios Decretos y Resoluciones

En la última reunión, el Consejo de Ministros aprobó varios Decretos y Resoluciones, la Secretaría de Presna e Informaciones de la Presidencia suministró la siguiente síntesis:

- DS: Aprueba la adjudicación hecha por la H. Junta de Almonedas del Consejo Nacional de Vivienda (CONAVI), en favor de la Sociedad Industrial "Cerámica Santa Cruz Ltda.", para la provisión de tejas, tubos, codos y tees cerámicos.

-DS: Aprueba la adjudicación de la Junta de Almonedas de SAMAPA en favor de la firma ERICO PERUANA (EPSA) por la provisión de 1.500 toneladas de sulfato de aluminio en polvo.

-DS: Aprueba la adjudicación de la H. Junta de Licitaciones efectuadas por SAMAPA en favor de la Compañía Boliviana de Ingenieria (C.B.I.) Para el tendido de tubería para la conducción de agua en el Km. 4 del Canal de Hampaturi.

-DS: Aprueba la adquisición de un Controlador de Disck Pack e interfases especializados en informe técnico pertinente para el PDP 11/45 del Centro Nacional de Computación.

-DS: Autoriza al Servicio Nacional de Caminos la instalación y funcionamiento de plantas procesadoras de asfalto y emulsiones, con el asesoramiento, asistencia técnica y provisión de aditivos químicos por parte de PLANTEC S.A. Industrias Químicas del Brasil.

- DS: Aprueba la adjudicación realizada por la H. Junta de Almonedas de CBF en favor de la firma "Industria Eléctrica Boliviana Ltda." (INDASA), para la zona de Villamontes en el área del Complejo Agroindustrial "Gran Chaco".

- DS: Autoriza al Ministerio de Transportes, Comunicaciones y Aeronáutica Civil y a la Administración de Aeropuertos y Servicios Auxiliares a la Navegación Aérea (AASANA) la suscripción directa de Ordenes de Cambio con la Empresa Bartos y Cía. S.A.

- DS: Aprueba el préstamo concedido por la Corporación Andina de Fomento a la República de Bolivia con destino a la ejecución de los Estudios de diseño final de la Carretera Río Seco - Desaguadero.

- DS: Consagra el año 1976 en el Departamento de Tarija, como el año del Sesquicentenario de su anexión a la República de Bolivia.

- DS: Crea el Comité Nacional de Proyectos como organismo coordinador técnico del Sistema Nacional de Proyectos.

- DS: Determina que el Formulario Económico Unico, podrá ser requerido en el Instituto Nacional de Estadística, Oficinas Departamentales de Estadística, Dirección General de Industria, Oficinas Regionales del Ministerio de Industria, Comercio y Turismo, Ministerio de Minería y Metalurgia, Dirección Nacional de Electricidad, Cámara Nacional de Industria Asociación de Mineros Medianos en las Cámaras Departamentales de Industria.

- DS: Crea el Consejo Consultivo Permanente de Financiamiento Agropecuario del país, con los objetivos de fomentar el radio de su acción en beneficio de los productores nacionales.

- DS: Autoriza la contratación directa de las firmas consultoras "De Lew Cartner" y "Prudencio Claros Asociados" para la supervisión de la construcción de la carretera La Paz - San Borja y la construcción de puentes.

- RS: Mantiene el régimen de cotizaciones patronales y laborales de la C.N.S.S.

- RS: Autoriza al Tesoro Nacional la cobertura de la construcción, a cargo de la Corporación de Desarrollo del Noroeste, la construcción de dos embarcaciones destinadas a la fiscalización impositiva de las barracas gumiferas y forestales del Departamento de Pando.

- RS: Confiere al Colegio Nacional "Simón de Ayacucho" la Condecoración Nacional de la Gran Orden Boliviana de la Educación, en el Grado de GRAN CRUZ, como justo homenaje al Sesquicentenario de su fundación.

Bolivia no podrá aprovecha de precios altos del estañ

-CIE adoptó decisión en favor de países consumidores -

Por la acción interesada de los países consumidores miembros del CIE, el precio del estaño no podrá alcanzar niveles superiores a 3,23 dólares por libra fina. La decisión adoptada por ese organismo -acremente censurada- causará graves perjuicios en la economía de los países productores que, como en el caso de Bolivia, dependen de los ingresos provenientes de esas exportaciones.

Esta grave situación ha sido analizada por expertos de la minería nacional, que han expresado su preocupación por las derivaciones y repercusiones negativas que se presentará en la estructura de ingresos de nuestro país.

En la reunión ordinaria del Consejo Internacional del Estaño, finalizada el último 12 en Londres, los países consumidores se opusieron firmemente a la modificación del precio máximo de la escala, que es de 1.100 dólares malasios por picul , equivalentes 3,23 dólares americanos por libra fina.

Este hecho significa que el precio del estaño no podrá alcanzar niveles superiores a 3,23 dólares, "deteniendo o estancando articialmente" la tendencia de mejoría que se ha presentado en el mercado internacional.

SITUACION GRAVE

Expertos de la minería nacional, expresaron su preocupación por las derivaciones que se podrían presentar si esa decisión no es modificada por el Consejo Internacional del Estaño, donde al parecer, sólo se tienen en cuenta los intereses de los 21 países consumidores que la integran.

La representación boliviana que asistió a la citada reunión hizo conocer su disconformidad por la decisión del CIE.

Los países consumidores, además de su oposición de modificar el precio máximo de la escala, rechazaron la vigencia de un nuevo período de control de exportaciones de estaño, que finalmente fue aprobado a insistencia de los países productores.

El perjuicio para Bolivia por el precio máximo de 3,23 dólares por libra fina, radica en el hecho de que esa cotización, en muchos sectores mineros, no cubre los costos de producción por libra fina

La situación se agravará aún mucho más si en el mercado internacional la cotización del estaño llega a superar el precio máximo. En este caso, la Reserva de Estabilización del Consejo Internacional del Estaño, se verá en la necesidad de lanzar a la venta sus "stocks" para regular el precio a niveles inferiores a 3,23 dólares.

LARGO PERIODO DE DEPRESION

La industria minera nacional en su conjunto, recién acaba de ingresar a un período de recuperación del precio del estaño.

Debido a la crisis energética mundial, el mercado internacional de metales experimentó una contracción en sus operaciones e inmediatamente después se presentó un largo como sombrío período de depresión de cotizaciones del estaño que luvo una duración aproximada de un año.

Durante todo ese lapso, la industria minera boliviana se puso al borde de la quiebra total y de dejar cesantes a más de 30.000 trabajadores que dependen de esas actividades, de no mediar fuertes financiamientos que impidieron se llegara a ese extremo.

El control de las exportaciones y los bajos precios, se constituyeron en una permanente amenaza para la economía nacional, dependiente en mayor grado de las exportaciones de los minerales, especialmente del estaño.

Según portavoces de la minería, el panorama es desolador para esta industria y corre el riesgo de prolongarse con las últimas medidas adoptadas por el Consejo Internacional del Estaño

Sin embargo, existe la esperanza de que en junio próximo, el CIE decida modificar el precio máximo de la escala. Esa posibilidad influirá decisivamente para que nuestro país determine la suscripción del Quinto Convenio Internacional del Estaño, que debe entrar en vigencia a partir de julio.

Perú dio facilidades portuarias en Matarani

LIMA, 21 (AP).- El subsecretario de transporte de BOLIVIA, Hugo Escóbar, declaró que ha sido solucionado el problema del transporte de carga boliviana a través de puerto sureño de Matarani.

Antes de partir de regreso su país, luego de dos semanas de permanencia aquí, dijo que entre los puntos convenidos figura la concesión de un extenso terreno en el punto denominado Alto Islay. Arequipa, para la construcción de almacenes, parvas y otras instalaciones para el almacenamiento de carga boliviana del sector de minería.

Por el puerto de Matarani se moviliza un promedio mensual de ocho mil toneladas de carga diversa inclusive minerales para la importación y exportación, dijo Escóbar.

Destacó la cordialidad de las conversaciones, el buen ánimo encontrado y el firme deseo, por ambas partes, de mejorar todo lo relacionado con la mecánica portuaria de Matarani.

Estas conversaciones se realizaron en el marco de actividades de la Comisión Mixta peruano-boliviana.

Viaje de nuestro Director

Nuestro Director, Dr. Huáscar Cajías K., realiza a partir de hoy un viaje para concurrir a un Congreso de Periodistas Católicos, en Estrasburgo,y posteriormente como invitado de la República Federal de Alemania y de la República de China (Taiwan).

Durante la ausencia de nuestro director titular, asumirá sus funciones el Gerente de la Empresa, Lic. Armando Mariaca Valdez quien ha sido designado por el Directorio.

HOMENAJE.- La Escuela de Comando y Estado Mayor Naval, "Dr. Ladislao Cabrera", el Regimiento Colorados 1º. de Infantería y Policía Militar Naval, rindieron ayer homenaje a los héroes de la Guerra del Pacífico. El acto se llevó a cabo en el Cementerio General, a las 11.00, de acuerdo al programa preparado por las

Fuerzas Armadas de la Nación en la Semana del Mar. Las unidades mencionadas colocaron ofrendas florales en el mausoleo de los excombatientes y héroes del Pacífico en el panteón de La Paz. La Policía Militar Naval efectuó una salva de fusilería, como culminación del acto.

HOSPITALIDAD.- La tradicional hospitalidad del pueblo cruceño quedó patentizada en la plaqueta colocada en la terminal del aeropuerto el "Trompillo", con un verso del poeta Rómulo Gómez, que dice: "viajero que llegas hasta nuestro lado parate un momento, no pases de largo, entra con franqueza, que un placer nos das. Es ley del cruceño la hospitalidad". En la foto superior se observa parte de las instalaciones de AASANA del aeropuerto cruceño.

Se le acusa de conspiración anti-mexicana

Intensa campaña para destituir a embajador de EE.UU. en México

MEXICO, 21 (AFP).- Representantes de diversos sectores mexicanos están empeñados en conseguir la destitución en su cargo del actual embajador norteamericano aquí, iniciándose así una llamada campaña "Anti-triple J.".

El diplomático Joseph John Jova, foco de ataques porque la semana pasada calificó al régimen mexicano de "monárquico", "deberá pagar las consecuencias por su intromisión en los asuntos internos del país" se afirma en medios políticos.

La campaña "Anti-triple J." ha alcanzado niveles insospechados. Ayer, un diputado progobiernista acusó al "imperialismo norteamericano" de intentar "una conspiración antimexicana para impedir que el pueblo tome pacíficamente el poder".

Ligado desde antes de su llegada a México, en enero de 1974 a los servicios de inteligencia norteamericanos, Jova es ahora vituperado por la prensa local, que se hace eco de las demandas de congresistas y líderes de los diferentes sectores.

Ayer, en una concentración multitudinaria de organizaciones adictas al gobierno, JJJ fue acremente censurado y varios oradores lo consideraron "persona indeseable" y exigieron su "inmediata destitución".

Mientras, en la prensa, una diputado y un senador del partido en el poder aseguraron que JJJ "ayudó a destruir" el gobierno del Presidente chileno Salvador Allende, en su calidad de "alto dirigente de la C.I.A.".

Sin embargo, los observadores estiman que JJJ, aparte de sus desafortunadas declaraciones, es la gota que derramó el vaso en las no tan cordiales relaciones entre México y Washington, tan tensas éstas, dicen, "como cuerdas de violín".

Hacen notar los mismos observadores que JJJ ha sido particularmente "inoportuno en su intromisión", toda vez que el país atraviesa por un período preelectoral para la presidencia de la república.

El 4 de julio próximo habrá elecciones para reemplazar al Presidente Luis Echeverría el primero de diciembre de este año.

De ahí que el candidato único al gobierno de México, a José López Portillo, declarara en torno a este asunto: "me parece extraño el precedente de que en plena campaña electoral un representante oficial de un país con el que tenemos magníficas relaciones se tome la aparente libertad de hacer chacota de las instituciones nacionales".

López Portillo añadió: "Recojo la observación de que esfuerzos aparentemente de desestabilización, mediante críticas socarronas, se realizan desde afuera".

Entre tanto, el Presidente Echeverría está en espera del resultado de una investigación en torno a lo declarado por JJJ y no pocos piensan que, de resultar responsable de "intromisión" el diplomático, se producirá una nota de protesta de México hacia su vecino del Norte.

La eventual destitución de JJJ se considera desde ahora en los medios políticos y esferas del gobierno simple y llanamente como "prudente" a fin de apaciguar las relaciones con Washington.

Recuerdan en esos medios que el trato entre ambos gobiernos en los últimos tiempos no ha sido del todo cordial.

Señalan a título de ejemplo' el desacuerdo norteamericano con el espíritu de la "carta de los derechos y deberes económicos de los estados".

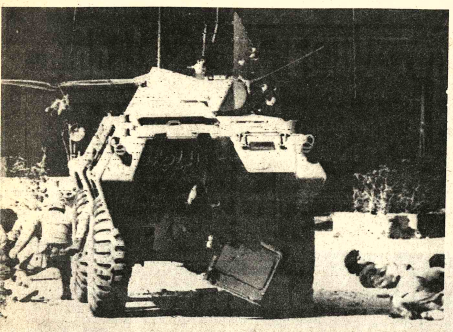

REFUERZO.- Beirut 21 (AP).- Un vehículo blindado, capturado a las fuerzas libanesas de seguridad por milicianos musulmanes del partido izquierdista de Mourabotoun, va en ayuda de dos combatientes frente al acribillado Hotel Holiday Inn, durante un ataque de hoy en que fue capturado a milicianos cristianos de la falange. (Radiofoto AP).

Aumenta desafío de estudiantes y obreros a gobierno colombiano

BOGOTA, 21 (AFP).- El gobierno colombiano está viendo aumentar un desafío de trabajadores y universitarios a cesar de rígidos decretos sobre orden público adoptados recientemente, destacaron hoy observadores.

Esas medidas, según el ejecutivo, se decidieron al amparo del actual estado de sitio y están destinadas a preservar las elecciones legislativas de abril venidero.

Pero, a criterio de ciertas agrupaciones obreras y de otros medios nacionales sólo buscan acallar un clamor popular en ascenso, que, indirectamente, acidirá en esos comicios en la erma de un abstencionismo electoral sin antecedentes en el ais.

Para ciertos comentaristas, el régimen del Presidente Alfonso López no quedó satisfecho con el establecimiento de consejos de guerra a universitarios que considera como revoltosos, algunos de estos condenados hace poco.

EXPLOSION.- Bangkok 21 (AP).- Estudiantes de Bangkok llevan a un camarada gravemente herido a una ambulancia después que una potente explosión mató, cuando menos a dos estudiantes, que protestaban contra EE.UU. (Radiofoto AP).

Senador propuso destrucción de armas tácticas norteamericanas

WASHINGTON, 21 (AFP).- El Senador demócrata Frank Church irrumpió hoy en la lucha por la candidatura presidencial proponiendo la destrucción de todo el armamento nuclear táctico norteamericano mientras Hubert Humphrey levantó el dedo para decir que también está ahí.

Hablando por la televisión, Church, que acaba de postularse para la candidatura demócrata, anunció que basará su campaña en la política exterior y en especial en la lucha por detener la carrera de las armas nucleares.

Dijo: "las armas tácticas nucleares están superadas. ¿Para qué las guardamos? ¿Por qué pretendemos que pueden ser útiles?".

Declaró entonces que era partidario del apaciguamiento con la URSS a condición de que se base en los intercambios comerciales y en el desarme nuclear, pero condenó lo que calificó de ayuda norteamericana camuflada a la URSS, so capa de participación en ciertos proyectos industriales.

Procedió luego el candidato a definirse políticamente, con los siguientes rasgos:

–Conservador respecto a la preservación de la constitución y a los derechos individuales.

–Progresista como Theodore Roosevelt en lo que concierne a la limitación del poder económico de las grandes sociedades.

–Moderado en cuanto a la intervención de Estados Unidos en los conflictos extranjeros.

Mientras, el senador Hubert Humphrey salió de s discreción para levantar e dedo diciendo que esta ahí.

Reafirmó que no pa ticipará en ninguna eleccí primaria para postular candidatura demócrat desmintió insistent rumores.

Pero en cambio, dijo q considerará "como un desa y un honor", que lo elija convención demócrata que celebrará en julio en Nue York.

Dio por descartado qu candidato republicano ser actual mandatario Ger Ford.

Humphrey, senador Minnesota, perdió Richard Nixon por es margen en 1968. En 19 1972, había postulado en ser candidato por su part Hubert Humphrey Vicepresidente de Esta Unidos con Lyndon John

Niña libanesa dio una sugerencia para poner fin a la guerra civil

BEIRUT, 21 (AP).- Una niñita libanesa, herida en una pierna por un francotirador, instó hoy a los dirigentes de su país a hacer como hacemos en la escuela y encerrarse en una habitación y no salir de ella hasta no haber resuelto la guerra civil.

La niña, Ghada Yasmine, explica sus ideas en una carta enviada al diario "Lorient-Le-Jour ".

Me llamo Ghada Yasmine. Tengo diez años y medio. Acabo de ser herida en la pierna por un francotirador. Esto pasó el miércoles 17 de marzo a la una y media de la tarde, escribe. Usted es preguntarán si yo estaba en la calle o en el balcón. No, estaba en casa, en el sexto piso, en la sala, viendo televisión. La puerta de vidrio que da al balcón estaba cerrada, con las persianas entornadas. La bala atravesó el vidrio, un mueble y mi pierna izquierda, entre el talón y la rodilla. Me destrozó un hueso.

Le preguntaba una y otra vez a papá si me iba a morir de tanto que sangraba. Pero dijo que el médico me curaría, dice la niña en su carta. Desde que empezó la guerra, mis padres me tenían prohibido salir a la azotea o al balcón, por miedo a los francotiradores. No me atrevo a bajar a la calle a montar mi bicicleta por los hombres armados que están siempre allí.

Su padre no quiere mudarse porque su familia vive allí desde hace 42 años.

Le pido a todos los francotiradores que dejen ese trabajo sucio y permitan a las familias vivir en paz en sus hogares. Les pido a todos los funcionarios libaneses que hagan como hacemos nosotros en la escuela.

Cuando el profesor nos da un problema de matemáticas, nos deja una hora más o menos para resolverlo, sin salir de la clase.

Para ustedes, nuestros dirigentes, el problema es El Líbano, agrega. No deben salir del salón de conferencias hasta no encontrar solución a este problema.

En Santa Cruz

Por motivo de viaje vendo fábrica de fideos, instalada o maquinaria solamente.

Ref. Teléfono 2-3722

Casilla 1298

Santa Cruz.

Firma importadora responsable y solvente desea tomar representaciones para la ciudad de Cochabamba. Referencias: Casilla 2567. Teléfono 7440. Cochabamba.

EN VENTA

Mobiliario, artículos electrodomésticos y enseres a medio uso.

Ref. Socabaya 280 Tel. 58455 - 58456

Contrato anticrético

Requiérese para oficina, casa o pisos en edificio ubicado en zona Av. Arce y adyacentes o zona Central, con un espacio mínimo habitable de 460 mts. y tres baños, dirigirse a casilla 4317.

En Santa Cruz

Vendo hermoso lote de terreno residencial con mara villosa vista, a orillas del lago El Arenal a cuatro cuadra de la Plaza Principal, 1.100 M2. apropiado para Hotel Edificio de departamento. Todo bardeado, agua potable Referencias en La Paz teléfonos 40217 - 2363 - 2928 En Santa Cruz 24363 y 2-2500.

J.A. Bortayro

SEMI-REMOLQUES de 20 y. 25 Tn., ejes giratorios, furgones, encomiendas, frigoríficos, tanques, chatas agrícolas, acoplados ganaderos etc. CONSULTE: REPRESENTANTE DE MONTENEGRO HNOS. CALLE RENE MORENO 659 tel. 26089 SANTA CRUZ

ATENCION DEPORTISTAS

LLEGARON: LAS EXCELENTES BICICLETAS DE CARRERA MARCA "SEVENS"

Industria Japonesa

Caja de cambios 10 velocidades

CON SOLO $b 450 INICIAL

SALDO EN 10 CUOTAS MODICAS, MENSUALES

Ventas: "IMPORTADORA EXPORTADORA SEÑOR DE SAYA"

Av. Mariscal Santa Cruz N° 1336 3° Piso – Pedidos del Interior a Casilla N° 2068 La Paz

TELEVISORES

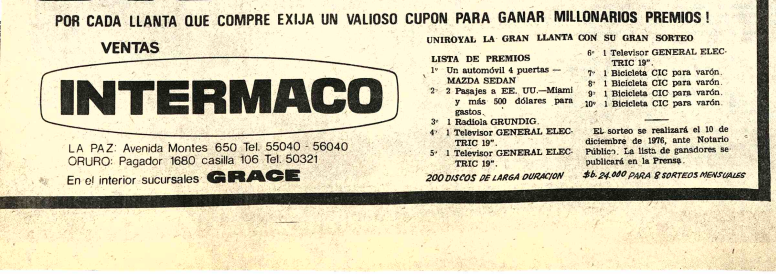

gánelos comprando la mejor llanta

UNIROYAL

POR CADA LLANTA QUE COMPRE EXIJA UN VALIOSO CUPON PARA GANAR MILLONARIOS PREMIOS!

VENTAS

INTERMACO

LA PAZ: Avenida Montes 650 Tel. 55040 - 56040
ORURO: Pagador 1680 casilla 106 Tel. 50321
En el interior sucursales GRACE

UNIROYAL LA GRAN LLANTA CON SU GRAN SORTEO

LISTA DE PREMIOS

1° Un automóvil 4 puertas — MAZDA SEDAN
2° 2 Pasajes a EE. UU.—Miami y más 500 dólares para gastos.
3° 1 Radiola GRUNDIG.
4° 1 Televisor GENERAL ELECTRIC 19".
5° 1 Televisor GENERAL ELECTRIC 19".
6° 1 Televisor GENERAL ELECTRIC 19".
7° 1 Bicicleta CIC para varón.
8° 1 Bicicleta CIC para varón.
9° 1 Bicicleta CIC para varón.
10° 1 Bicicleta CIC para varón.

El sorteo se realizará el 10 de diciembre de 1976, ante Notario Público. La lista de ganadores se publicará en la Prensa.

200 DISCOS DE LARGA DURACION

$b. 24.000 PARA 8 SORTEOS MENSUALES

Tome INCA KOLA MARCA REG.

COMPRA, PRUEBA, TOMA INCA KOLA

¿AHORA QUE DICES..?

EMBOTELLADA POR ORIENTAL

Se normalizó tráfico del Canal de Panamá

PANAMA, 21 (AP).- El tráfico del Canal de Panamá quedó normalizado hoy después de seis días de una disputa laboral que casi paralizó el tráfico marítimo internacional por esa vía entre los océanos Pacífico y Atlántico.

Funcionarios de la compañía del gobierno norteamericano que opera el canal, dijeron que 42 barcos están programados para cruzar la vía acuática este domingo. La huelga dejó en lista de espera unos 135 barcos y se esperaba la llegada hoy de 18 más.

La huelga de enfermos que iniciaron el lunes pasado los trabajadores norteamericanos del canal, fue creciendo hasta casi paralizar todo tráfico.

Al reestablecerse hoy la normalidad, se esperaba recuperar un tráfico de entre 30 y 35 barcos al día. La huelga hizo que el lunes, el volumen descendiera a 25, el martes a 19, el miércoles a 8 y uno sólo el jueves. El viernes pasaron seis.

La compañía informó que el sábado transitaron 15 barcos, después que los dirigentes laborales y el Gobernador de la zona del canal, Harold Parfitt, llegaron a un acuerdo. Parfitt, un general del cuerpo de ingenieros del Ejército norteamericano, dijo que en un mes más, quedará totalmente normalizada la situación en el canal.

Parfitt dijo en una conferencia de prensa que está de acuerdo en discutir con los dirigentes laborales un contrato colectivo de trabajo y prometió que no habrá represalias. También aceptó respaldar las demandas de los trabajadores para que se congelen las medidas de austeridad que provocaron la huelga.

Las medidas de austeridad fueron anunciadas por la compañía del canal para tratar de disminuir las pérdidas que registra la operación de la vía acuática. Se dijo que la recesión internacional y la reapertura del Canal de Suez, provocaron desde 1974 pérdidas por primera vez en la historia del canal.

Unos 500 de los 3.500 trabajadores norteamericanos del canal, se reportaron enfermos desde el lunes pasado para dramatizar su repudio a las anunciadas medidas de austeridad, provocando la casi paralización del tráfico.

SOLUCION.- Zona del Canal, Panamá, 21 (AP).- El Gobernador de la Zona del Canal comunica a los periodistas haber llegado a un acuerdo para poner fin a la huelga de los empleados del canal que impidió la navegación a través de la vía marítima. (Radiofoto AP).

CUSTODIA.- San Francisco 21 (AP).- Marion Abe, una de las integrantes del jurado que halló culpable a Patricia Hearst sale custodiada de un hotel de San Francisco por un Viceal guacil Federal. (Radiofoto AP).

URSS dice que Egipto intenta debilitar alianza anti-israelí

MOSCU, 21 (AP).- En uno de los más severos comentarios hasta ahora acerca de la abrogación del tratado de amistad y cooperación egipcio- soviético, la prensa rusa denuncia hoy que Egipto ha emprendido una campaña para debilitar la alianza anti-isreli y anular el progreso social en el país.

En un artículo en Selskaya Zhizn, diario orientado hacia la agricultura que publica el Comité Central del Partido Comunista, el comentarista Sergei Posev afirma que el acuerdo de desligamiento de fuerzas en el Sinai con Israel convenido por el Presidente Anwar Sadat es un trato sucio concertado por los Estados Unidos. que ha marginado a Egipto del Frente Arabe contra el Estado judio.

Posev dice también que grandes porciones de la economia egipcia están volviendo al control de la influyente burguesía egipcia y los monopolios extranjeros.

En todas las esferas de la vida egipcia han comenzado a florecer todo tipo de especuladores y de nuevos ricos gracias a manejos inescrupulosos.

Posev añade que al propio tiempo el nivel de vida de los trabajadores continúa disminuyendo.

En otro comentario aparecido en la edición de hoy de Pravda, Sergei Vishnevsko sugiere que es posible que Egipto no obtenga todas las armas que espera conseguir de los Estados Unidos.

Políticos intentarán evitar un golpe militar en la Argentina

BUENOS AIRES, 21 (AP).- Los principales partidos políticos argentinos se disponen esta semana a jugar su última carta para evitar un golpe militar, mientras la mayoría de los observadores coinciden en que ya está en marcha una cuenta regresiva dificilmente neutralizable.

El peronismo, la Unión Cívica Radical (URC) principal partido opositor - y otros cinco partidos menores de centro y de izquierda tienen señalada para el martes una demorada asamblea multisectorial. Dirigentes de dichas agrupaciones, que aparte del peronismo y de la UCR comprenden a los partidos comunista, intransigente, revolucionario cristiano y socialista popular, trabajaban hoy febrilmente en la preparación de los documentos de coincidencia programática que deberán ser aprobados el martes. El propósito de la reunión es articular un frente civil sólido y poner en práctica acuerdos políticos - económicos que permitan al maltrecho gobierno de la Presidenta Isabel Perón llegar a los comicios generales del 12 de diciembre. Los partidos políticos de derecha y aún ex aliados del peronismo, como el Movimiento de Integración y Desarrollo (MID) del ex Presidente Arturo Frondizi rehusaron participar de la asamblea multisectorial y dieron a entender que consideran inevitable y aún deseable la instauración de un régimen militar para superar la crisis que sacude al país.

El escepticismo en cuanto a los resultados del esfuerzo partidario conjunto era susceptible aún entre sus protagonistas. Pero como explicó un dirigente radical, si no podemos parar el golpe militar, un sólido frente político posiblemente consiga condicionarlo y evitar un desborde reaccionario.

Las únicas manifestaciones públicas que descartan la posibilidad de un golpe militar provienen por supuesto del oficialismo.

El vicepresidente primero del partido justicialista y gobernador de la provincia del Chaco. Deolindo F. Bittel, declaró anoche que no niego que haya intenciones golpistas en algunos niveles de las Fuerzas Armadas, pero la conducción de las fuerzas está en manos de gente que quiere garantizar el proceso y romper esa vieja costumbre de la irrupción de los militares en el campo civil. Bittel, dirigió el negociador del peronismo en la asamblea multisectorial, añadió que no descartaba un contacto con las fuerzas armadas en los próximos días, pero admitió que aún no hay nada previsto.

Ricardo Balbin, jefe de la UCR, dirigió el martes un dramático mensaje al pais en el que advirtió que una fractura de las instituciones era inminente. Pero el veterano dirigente radical recurrió a una cita poética y dijo que todos los incurables tienen cura, cinco minutos antes de la muerte.

El incurable en este caso sería el gobierno de la señora Perón. al que sus opositores e incluso importantes sectores del peronismo acusan de una serie de fallas que van de la corrupción administrativa a la ineptitud, pero fuentes del radicalismo admitieron que el propio Balbin consideraba su gestión como un imperativo cívico para defender las instituciones y fue como advirtió hace semanas, estimaba irreversible el proceso que culminarian con un avance militar sobre el podgr.

Desde hace un mes los ambientes politicos y periodisticos barajan toda suerte de fechas para el esperado golpe.

Algunos entendidos sostienen que se producirá un dia viernes por la noche, ya que los militares prefieren que las fábricas, los colegios y las escuelas y la actividad comercial y bancaria estén inactivos. Otros recuerdan que, por ejemplo, el movimiento militar, que depuso el 28 de junio de 1966 al presidente constitucional Arturo Allía se produjo un dia lunes, contrariando todas esas especulaciones.

La perspectiva de un golpe alarma al propio peronismo, pese a las declaraciones oficiales que restan importancia a las versiones en tal sentido y las atribuyen a una campaña de acción psicológica . En la noche del jueves los principales dirigentes sindicales peronistas se congregaron en el despacho del Ministro de Trabajo, Miguel Unamuno. Trascendió que trazaron planes para realizar una movilización gremial, en la eventualidad de un golpe militar, consistente principalmente en la ocupación de fábricas.

Sin embargo, se estima que la capacidad de convocatoria de la jefatura sindical peronista está muy deteriorada.

El diario "La Nación" comenta hoy el silencio de las Fuerzas Armadas ante esa pos bilidad y lo explica de este mo do: los militares no creen qu los dirigentes que la propicia estén en condiciones de llevarl adelante.

Se ha producido, dentro de movimiento laboral, una notori diferencia de criterios entre la denominadas 62 organizaciones bloque sindical peronista qu apoya incondicionalmente a Isa bel Perón, y la propia Co federación General del Trabaj (CGT.Si bien la Central Obrer está también en manos de peronismo, su Secretari General Casildo Herreras otros dirigentes han procurad en estos últimos meses toma distancia del gobierno.

Jefe guerrillero colombiano abandonó su país hace meses

BOGOTA, 21 (AP).- El máximo jefe guerrillero de Colombia, Fabio Vásquez Castaño, escapó del pais hace varios meses, informó hoy el director de la Policía Secreta, General José Joaquín Matallana.

Vásquez Castaño, quien durante más de doce años comandó el Ejército de Liberación Nacional (ELN), guerrilla castrista, logró llegar a Cuba enfermo y después de reponerse de sus quebrantos de salud se radicó en otro pais latinoamericano, dijo el General Matallana en un reportaje con la cadena radial Caracol.

El jefe guerrillero decidió abandonar a sus compañeros de la lucha insurreccional después que en 1973 sus hermanos Manuel y Antonio fueron muertos por las fuerzas militares durante una gigantesca campaña antiguerrillera que prácticamente aniquiló al Ejército Popular de Liberación (EPL), otra fuerza insurgente de inspiración maoista.

El Ejército de Liberación Nacional continúa operando en algunas zonas selváticas y montañosas del Norte y el Oriente del pais y el año pasado

El viernes pasado la FARC secuestraron al industrial Octa vio Echeverria por quien exige 20 millones de pesos (900.00 dólares) en una zona rura donde actuaba el ELN.

El Jefe de la Policía Secreta dijo que aunque muchos de los secuestros que ocurren en zonas rurales y aún en las ciudades se los atribuyen grupos guerrilleros, son cometidos en realidad por delincuentes comunes.

En Colombia se ha reac tivado en las últimas semanas la ola de secuestros que el año pasado obligó al gobierno a decretar el estado de sitio y la ley marcial.

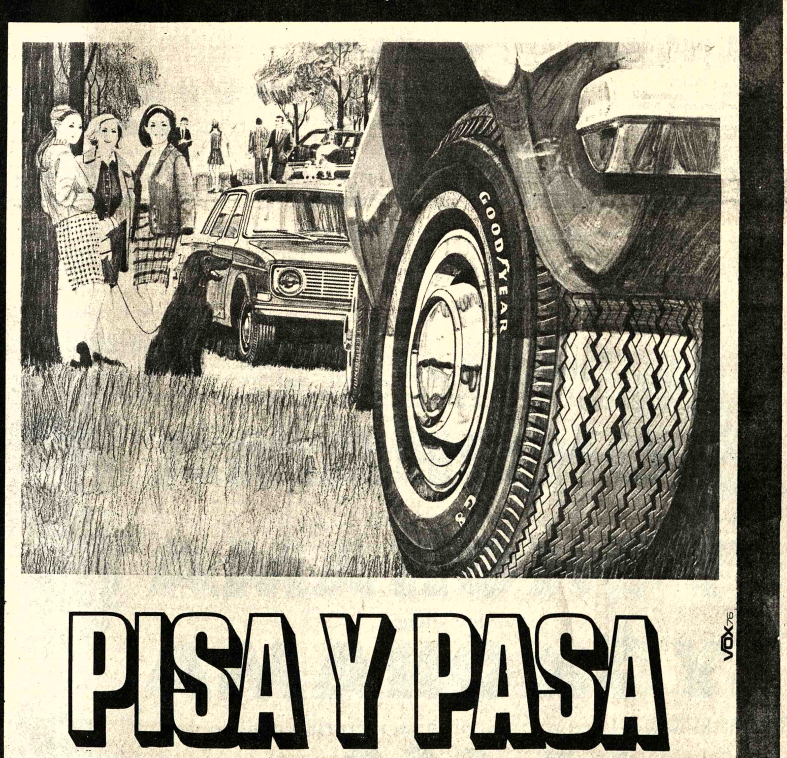

PISA Y PASA

VOX76

LAS LLANTAS GOODYEAR PISAN Y PASAN PORQUE SE RIEN DE CUALQUIER CAMINO.

PROTEJA SU VIDA. PROTEJA LA VIDA DE LOS DEMAS COMPRANDO SEGURIDAD. COMPRANDO LLANTAS GOODYEAR.

TENEMOS UN AMPLIO SURTIDO A PRECIOS COMPETITIVOS Y ¡VENTAJOSOS CREDITOS!

GOODYEAR

COBANA

LA PAZ: AVENIDA ARCE ESQUINA ROSENDO GUTIERREZ
SUCURSALES EN: COCHABAMBA, SANTA CRUZ, POTOSI, SUCRE, ORURO, TARIJA.

el mundo del mañana continuará con...

Siemens

MOTORES ELECTRICOS DE TODO CABALLAJE

Estan en:
FABRICAS, INDUSTRIA MINERA, PEQUEÑOS TALLERES, O DONDE SE REQUIERA DE UN

GRAN MOTOR

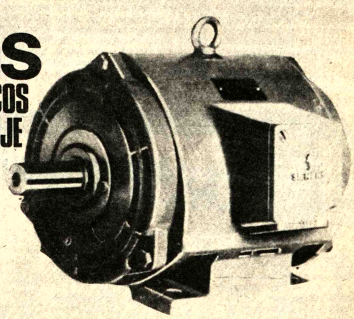

Ud. continuará con... Siemens es la mejor alternativa

•Servicio técnico especializado y repuestos

Protesta por los reajustes del servicio eléctrico en Cochabamba

COCHABAMBA, 21 (PRESENCIA).- Los arbitrarios reajustes escapan a toda lógica en el consumo de fluido eléctrico, según usuarios del servicio, ante la elevación desmedida de tarifas de la Empresa de Luz y Fuerza Cochabamba.

Esta entidad, en días pasados, informó a la prensa que había reajustado sus tarifas en un doce por ciento; sin embargo, en muchos casos, según se ha comprobado, el aumento de tarifas alcanza a un doscientos cincuenta por ciento. Estos hechos, a decir de gente que se ha visto afectada por el alza, pueden comprobarse fácilmente con papeletas de pago. La Empresa de Luz y Fuerza había solicitado un reajuste en esas tarifas, en un 12 por ciento, y con ese aumento realizar algunas obras en sus estaciones. Sin embargo, ello nunca satisfizo como explicación. Es más; se ha mencionado que en los últimos tres años se han venido efectuando reajustes, gradualmente, de suerte que se ha comprobado un 75 por ciento y posteriormente, los incrementos han alcanzado cifras muy elevadas lo que ha motivado una enérgica protesta de la población.

Según los usuarios del servicio, estos insólitos hechos no han merecido la atención de las autoridades y ocasionan graves perjuicios a la economía popular. "Nunca se ha podido dar una explicación adecuada" dijeron los reclamantes que consideran que es tiempo de que alguien defienda los intereses de las clases populares.

El influyente periódico "Prensa Libre" mencionaba en una de sus ediciones pasadas, el caso de un religioso quien, en su domicilio, por tres focos cancelaba la suma de 38 pesos en enero y en el mes de febrero siguiente la suma cobrada alcanzó a los 97 pesos, con el mismo consumo. Estos hechos han movido a que se formulen una serie de reclamaciones contra la Empresa de Luz y Fuerza, cuyo servicio a decir de los que visitaron PRESENCIA, no es el más adecuado, pues tiene muchas fallas.

EXPLICAN AUMENTOS

Los ejecutivos de la Empresa de Luz y Fuerza Eléctrica indicaron en su hora que "la ciudadanía debe ser consciente de que, con tarifas bajas, sólo se puede obtener como resultado un servicio discreto y sin ninguna perspectiva. Indicaron asimismo que necesitan realizar nuevos planes y mejoras y que, lamentablemente, todo ello debía salir del pago que hacían los usuarios en Cochabamba. Sobre este punto, se hizo notar que, las mejoras que se señalan tienen que ser pagadas por el pueblo valluno y no por usuarios de otros departamentos donde se va el flujo eléctrico.

AUMENTOS POR REINSTALACION

Otro aspecto que mereció severas censuras fue el aumento que sufrió el renglón de reinstalaciones a un servicio que, por falta de pago, sufrió algún corte. Anteriormente, se dijo que se cobraba la suma de diez pesos y luego, sin ninguna otra explicación, se elevó a cuarenta; lo que también motivó una enérgica protesta, por cuanto el trabajo que realizan los técnicos en la reinstalación de ninguna manera justifica semejante elevación.

ESTUDIOS EN JUNCO

A fin de poner freno a esta situación, que se va agravando, la Junta de Desarrollo de Cochabamba (JUNCO) realizará un estudio de los detalles del aumento y su incidencia en la economía popular. Se espera que esta entidad cívica acelere los trabajos, para que la población conozca un informe amplio que dé tranquilidad al usuario de los servicios que ofrece la Empresa de Luz y Fuerza Eléctrica de Cochabamba.

NUEVO LOCAL.- Los exalumnos del Colegio Pichincha de Potosí se han propuesto impulsar la edificación de un nuevo local, al recordarse el Sesquicentenario de Fundación del establecimiento. En la foto, un grupo de alumnos en el segundo patio del local actual. (Foto MENDOZA para PRESENCIA).

Temen en Cochabamba expropiaciones para la ampliación del aeropuerto

COCHABAMBA, 21 (PRESENCIA).- Existe gran preocupación en el vecindario de la zona de La Maica, por las expropiaciones que se efectuarían en la región para realizar ampliaciones del aeropuerto internacional "Jorge Wilsterman".

Los vecinos, a decir de los dirigentes de la Junta Vecinal de La Maica, están sorprendidos porque se insista en realizar trabajos en un aeropuerto que es peligroso para operaciones aéreas, por su proximidad a zonas pobladas. Con justa razón, señalan que a pocos instantes de despegar un avión de gran capacidad, ya está realizando operaciones de elevación en pleno centro poblado, lo que no ocurre, manifiestan, en otros distritos del país y del exterior.

Piensan que los aeropuertos deben estar alejados de los centros poblados y que realizar nuevos trabajos en la zona de La Maica significará gastar dinero inútilmente, porque, inclusive las regulaciones aéreas establecen la ubicación de pistas de aterrizaje lejos de los centros poblados.

APOYO DE JUNTAS VECINALES

La Federación de Juntas Vecinales de Cochabamba hizo llegar un voto resolutivo que, en sus considerandos, señala: Que, el reclamo de la Junta Vecinal y la totalidad de los pobladores de La Maica de esta ciudad es justa y humanitaria; ya que todo ciudadano tiene derecho a poseer su propiedad a domicilio, así como a conservar su fuente de trabajo, que está protegida por las disposiciones de la Constitución Política del Estado, a la cual estamos sujetos tanto gobernados como gobernantes.

Que los pobladores de la zona de La Maica producen diariamente diez mil litros de leche, papa, maíz, hortalizas y legumbres, que benefician a las familias campesinas y a la población de la Capital.

Que, cualquier tentativa de expropiación de los terrenos en la zona de La Maica, para la construcción o ampliación del aeropuerto internacional, no sólo perjudica a los pobladores de aquella zona, sino a la ciudad de Cochabamba, por ser un peligro permanente para la población, fuera de que realmente frenaría el desarrollo de Cochabamba.

Que los recursos económicos que pudieran erogarse en la ampliación del aeropuerto actual, muy bien pueden y deben servir para la construcción definitiva de un aeropuerto acorde a los requerimientos de la aeronavegación moderna.

Que el pueblo de Cochabamba, a través de sus representantes y profesionales especializados sobre el desarrollo, han planteado la necesidad de construir un aeropuerto internacional, pero causa extrañeza que sistemáticamente se trate de invalidar o dejar al olvido las justas aspiraciones de un pueblo.

Atenta a estas consideraciones, la Federación de Juntas Vecinales ha resuelto apoyar moral y materialmente a los vecinos de la zona de La Maica, porque consideran justas sus peticiones. Solicitan a las autoridades departamentales y nacionales se deje sin efecto el estudio para la ampliación del aeropuerto "Jorge Wilsterman", debiendo procederse en cambio a la materialización del proyecto de construcción del aeropuerto de "Santa Lucía", solicitando a las autoridades del departamento, así como a las instituciones cívicas, un pronunciamiento concreto sobre este particular. Finalmente, los dirigentes de la Federación de Juntas Vecinales solicitan a las autoridades cívicas hagan conocer su criterio en este y otros problemas que viene confrontando Cochabamba y que van en su directo perjuicio.

AGUINALDOS.- A casi tres meses del sorteo, PRESENCIA continúa entregando los Aguinaldos ofrecidos a sus lectores. En la foto, Sixto Ayala, de Quechisla, recibe de manos del Gerente de la Mutual Pesoti, en nuestra agencia de la Villa Imperial, una libreta de ahorros con depósito inicial de 500 pesos. (Foto VIDOVIC para PRESENCIA).

Chrysler de USA interesada en el complejo automotriz

COCHABAMBA 21, (PRESENCIA).- Representantes de la firma norteamericana Chrysler llegaron a Cochabamba con el objeto de informarse sobre las proyecciones que tiene la instalación del Complejo Automotriz, en el Parque Industrial a ubicarse en este Departamento.

Indicaron que tiene particular interés en la adjudicación de su planta de ensamblaje de automotores, dentro del Proyecto Automotriz, a cuya licitación llamará CORFADENA. Visitaron a los personeros de CORDECO, ente de desarrollo que en estos días definirá el lugar para la ubicación del Parque Industrial. En esta entidad, recabaron una serie de informes técnicos e hicieron conocer su interés por prestar sus servicios en los trabajos de esnsamblaje. Se les dijo que las proyecciones, previstas establecen que para 1985 se estará en condiciones de poder fabricar en Bolivia, por lo menos el 75 por ciento de los insumos destinados a los automotores, en lo que respecta a repuestos y partes del mismo. En un principio, el Complejo Automotriz podrá absorver a más de 6.000 trabajadores, entre técnicos empleados y obreros. Los técnicos de la firma norteamericana, con sede en Venezuela, pudieron conocer el impulso que tendrá Cochabamba para las actividades industriales, dentro de su desarrollo socio-económico.

Cerca a mil postulantes a universidad de Oruro

ORURO, 21 (PRESENCIA).- Un total de 953 inscritos en los registros de la Universidad Boliviana Técnica de Oruro, rindió exámenes de ingreso, para las diferentes carreras que brinda la Universidad Boliviana. El numeroso grupo, por razones de comodidad, fue dividido en dos, cada uno de estos, a la vez, es clasificado en calidades no mayores a cien, para cada aula.

Las pruebas sicotécnicas y de conocimientos generales, se llevaron a cabo de acuerdo a instrucciones enviadas por el Consejo Nacional de Educación Superior, por intermedio del Jefe de Importaciones del CNES, José Escalanate Gutiérrez, quien está delegado para la recepción de dichos exámenes.

Las pruebas se llavaron a cabo en aulas de las Facultades de Ciencias Puras y de Tecnología. El Vicerrector, ingeniero Rolando Moscoso Mercado y el Director de Exámenes, ingeniero Gilberto Fiengo, expresaron que todos los detalles para la recepción de las pruebas, han sido cuidadosamente consideradas, por lo que no se presentarán dificultades.

Colegio de Arquitectos sostuvo reunión ampliada en Cochabamba

COCHABAMBA, 21 (PRESENCIA).- Se realizó en esta Capital, en días pasados, una reunión Consultiva Nacional del Colegio de Arquitectos de Bolivia, a la que asistieron directivos y delegados de las filiales departamentales.

En este cónclave, que se realizará periódicamente, se debatieron importantes problemas de orden institucional y se adoptaron además medidas que conciernen al futuro de esta corporación profesional. Uno de los primeros asuntos tratados fue el de revisión de los Estatutos de la entidad, para proceder, posteriormente, a elevar a conocimiento del Supremo Gobierno, para su correspondiente aprobación. Además, se adoptaron algunas medidas conducentes a normar la colegiatura de los arquitectos extranjeros, que vienen al país a ejercer actividades profesionales.

TERCER CONGRESO NACIONAL

En la misma reunión se aprobó la realización del Tercer Congreso Nacional de Arquitectos, que se realizará en esta Capital entre el 17 y el 20 de Junio próximo; para la mencionada oportunidad, los diferentes colegios departamentales deberán enviar temas de interés general. Uno de los que ocupará la atención de los arquitectos bolivianos es el relacionado al problema habitacional.

Se mencionó de mucha trascendencia este Congreso y se considera que es de importancia para el país. En la oportunidad, también se elegirán las nuevas autoridades del Colegio de Arquitectos de Bolivia y se formará, además, un tribunal Superior de Etica Profesional, que tendrá, como es lógico suponer, jurisdicción en todo el territorio de la República.

REUNION INTERAMERICANA

Dando cumplimiento a compromisos internacionales, se determinó el verificativo de una Reunión de Trabajo del Grupo Panamericano de la Unión Internacional de Arquitectos en La Paz, los días 5, 6 y 7 de agosto. Este acontecimiento coincidirá con las celebraciones de las efemérides Nacional.

Asistirán a la reunión, que será la cuarta, representantes de todos los países del continente. Anteriormente se realizaron encuentros similares en Canadá, Perú, Argentina y ahora le corresponderá a Bolivia. Se debatirán cuestiones atingentes al desenvolvimiento institucional y profesional de los arquitectos de las tres Américas.

Son normales labores de profesores rurales

COCHABAMBA, 21 (PRESENCIA).- El Director Distrital de Educación Rural, Julio César Crespo, informó que son completamente normales la asistencia de los maestros en los diferentes núcleos rurales del Departamento de Cochabamba.

Agregó que es falso el comentario de que los docentes se hayan resistído a reincoporarse a sus habituales funciones, en las normales y escuelas rurales. "Por el contrario, dijo Crespo, se nota mucho entusiasmo en los profesores, por cumplir con sus programas oficiales de enseñanza". Añadió que las autoridades superiores de Educación Rural han asignado cincuenta nuevos ítems de nueva creación para el distrito rural de Cochabamba.

AMPLIACION.- Dos niñas reciben el primer chorro de la pila de agua potable durante la inauguración de la ampliación del sistema existente en Roboré. Presencian la escena el presidente del Comité de Obras Públicas de Santa Cruz y autoridades de la Chiquitania. (Foto PRESENCIA - ROBORE).

Fue ampliado sistema de agua potable en Roboré

SANTA CRUZ, 21 (PRESENCIA).- La ampliación del sistema de agua potable que acaba de inaugurar el Comité de Obras Públicas, en la floreciente localidad de Roboré, provincia Chiquitos, está beneficiando a los nuevos barrios que se instalaron con el crecimiento poblacional.

"Me siento feliz de ver caras risueñas, que revelan la alegría que siente el pueblo roboreño, cuando hemos roto, al pie de la pileta, la tradicional tinaja en la cual se acarreaba el agua impura de los pauros y acequias".

Esa prédica correspondió al presidente de la autarquía, Ing. Raúl Quintela Vaca Diez, cuando todavía los pobladores aplaudían la inauguración que se realizó hace unos días. Más adelante, expresó que desde esas tierras chiquitanas estaba surgiendo el progreso de Santa Cruz.

Esta ampliación que garantiza la provisión durante muchos años, se la hizo con un costo de 8.000.000 de pesos. Con el caudal disponible, está servida toda la población, con agua de excelente calidad.

Con el servicio ampliatorio, los barrios Buena Vista de la Fuerza Aérea, San Manuel y otros han sido los más beneficiados. La toma se la hace de las cabeceras del río San Manuel, a 6 kilómetros de Roboré.

Agradeció el interés del Comité de OO.PP. y el esfuerzo que hacen sus personeros en procura de llegar con obras a todos los pueblos de este departamento, el Alcalde de la localidad, Luis Landivar Gil.

Pulpería barata para maestros de Oruro

—ORURO, 21 (PRESENCIA).- A partir del próximo mes de abril los profesores urbanos y rurales de este distrito contarán con su "pulpería barata". La información fue proporcionada por el licenciado Leonardo Guevara, Director General de Administración de Educación quien llegó de La Paz, junto con el Jefe del Departamento de Administración, Arturo Medivil.

Ambos funcionarios arribaron a Oruro, para explicar los alcances de ese beneficio. En este entuvo se reunió con autoridades de la Dirección Distrital de Educación, coordinadores nacionales docentes y directores de establecimientos educacionales.

La pulpería funcionará en la Sede Social del Maestro.

Celebra su aniversario el diario La Patria de Oruro

ORURO, 21 (PRESENCIA).- Autoridades entidades cívicas y personas particulares hacen llegar sus congratulaciones al diario "La Patria", al cumplirse el 57 aniversario de su fundación. El prestigioso matutino orureño, es el diario más antiguo de esta ciudad y subdecano de la prensa nacional.

Fue fundado por el esclarecido periodista y patricio nacional Demetrio Canelas, en 1919. Desde entonces, se ha constituido en el más firme defensor de los intereses de la tierra de Pagador y las libertades ciudadanas. Esa firme y permanente actitud le originó a lo largo de su vida, dificultades de toda índole que, en muchas ocasiones, culminaron con el destierro en masa de sus redactores o la destrucción de sus talleres, por quienes se atribuían arbitraria y abusivamente la representación de un noble pueblo, asentados en la fuerza y en el descontrolado apetito oficial.

Varios de los progresos técnicos del periodismo boliviano están ligados al quehacer de este valiente matutino orureño así como movimientos cívicos puros y sinceros.

El diario "La Patria", desde su fundación se ha convertido en una auténtica escuela de periodismo por cuya redacción han pasado hombres de positivos valía intelectual y moral, así como en ella se han formado, en toda época, numerosos promociones de jóvenes periodistas comprometidas con la gloriosa tradición.

Actualmente, "la Patria" está dirigida por Enrique Miralles, la Subdirección y Gerencia, ejercidas por Cristobal Mendoza Rodríguez, a quienes coopera un excelente equipo de trabajadores gráficos y de prensa junto a la gente de Administración.

Cochabamba:

Continúa búsqueda de solución a pedido de los universitarios

COCHABAMBA, 21 (PRESENCIA).- Hasta el envío de este despacho no se había encontrado una solución al problema universitario que se presentó en la Universidad Boliviana de San Simón. Sin embargo, la presencia del doctor Mario Rolón Anaya, Presidente del Consejo Nacional de Educación Superior podría ser determinante para encontrar solución a algunos pedidos de los universitarios.

Entre los días jueves, viernes y sábado, se han venido realizando reuniones entre dirigentes universitarios y el doctor Rolón Anaya. En las mismas, luego de un amplio analisis de parte de los dirigentes, de la Federación Universitaria Local y del máximo dirigente del CNES, se determinó analizar los planteamientos universitarios con mayor serenidad y bajo tres aspectos.

Los universitarios habían pedido el retiro del Director del Servicio Académico de San Simón, Alfonso Flores Belloni, quien esta vinculado a Falanje Socialista Boliviana. El doctor Anaya, al respecto, señaló que este punto podría solucionarse pidiendo al doctor Flores Belloni que renuncie a su partido político, de manera que pueda seguir ejerciendo funciones académicas.

El segundo punto se refiere a la intervención de los universitarios en los problemas académicos. Al respecto, el doctor Rolón Anaya señaló que estaría de acuerdo con la creación de un consejo mixto de evaluación de los problemas académicos.

El tercero trata del pedido de renuncia del Vicerrector de la Universidad y de su Secretario General adjunto, quienes, según fueron los causantes de los problemas que hoy confronta la Universidad, en razón de su activa participación proselitista. En todos estos puntos, el doctor Rolón Anaya pidió que se le envié un memorial planteándole lo solicitado

Luego de un cuarto intermedio los dirigentes de la Federación Universitaria local solicitaron con insistencia el retiro del doctor Flores y del doctor Aponte, Vice Rector de la Universidad de San Simón, y que la participación universitaria en los problemas de esta Casa de Estudios no debía circunscribirse al plano evaluador, sino a un terreno resolutivo. El doctor Rolón Anaya dijo que las gestiones y conversaciones sostenidas en Cochabamba, habían demorado el cumplimiento del acuerdo del 5 de marzo pasado, por el que debían poner en libertad a los universitarios detenidos en anteriores oportunidades.

Rector de San Simón asegura no tener filiación política alguna

COCHABAMBA, 21 (PRESENCIA).- El Rector de la Universidad Boliviana Mayor de San Simón dijo a la prensa que nunca había tenido el desprestigio de pertenecer a ningún partido político y que tenía vocación universitaria, sin tendencia política. De esta forma, el doctor Quiroga desvirtió algunas apreciaciones que se habrían hecho sobre su militancia política.

En días pasados en algún periódico local, se había acusado al doctor Alberto Quiroga de haber "orquestado los pedidos de renuncia del Vicerrector de la Universidad local" extremo que fue negado por la autoridad universitaria que acompañó a Rolón Anaya en una visita al Prefecto Milivoy Eterovic, esta autoridad, política, se vio la situación universitaria aunque no se dijo nada a prensa sobre lo tratado. doctor Quiroga dijo que imponía un desarme espiritual en la Universidad y que Casa de Estudios no podía seguir en permanente lucha necesario un clima de concordia para realizar un trabajo".

El Rector Quiroga García que los asuntos que se ha planteado a Rolón Anaya pueden ser solucionados en próximas horas y que el lunes podría conocer un detalle del acordado.

YOKOHAMA
no vende precios
YOKOHAMA
vende calidad
YOKOHAMA
la única llanta que garantiza un recorrido mínimo de
25.000 Kms.

OFERTA ESPECIAL PARA VAGONETAS BRASILIA Y AUTOMOVILES DE ALQUILER: 590x14/6--650-670x15/6--710x15/6. PARA JEEPS SEMIPANTANERA 700x15/8-

ADEMAS TENEMOS LAS SIGUIENTES MEDIDAS:
700x15/8- 700x16/8- 750x16/10- 750x17/10- 750x20/12- 825x20/12- 900x20/14 dos trillas - 1000x20/16 dos trillas 1100x20/16 -1100x22/16 dos trillas - 1200x20/16 dos trillas - 1200x20/18 dos trillas.—

IMPORT EXPORT INTERAMERICANA LTDA.
La Paz: Av. Montes 452 Tel: 27947-28833
Oruro: Pagador 667 entre León y Rodriguez Tel. 53053.-
Tupiza: Comercial Guevara Av. Chichas Tel: 302
Santa Cruz: Vallegrande 785 Tel: 2-6034
Sucre: Calvo 411 Tel: 1654
Tarija: Agencia Condor, Calle Bolivar
Villazón: Comercial Heru Av. Rep. Argentina Nº 2.

Oferta para planta de pesticidas

El próximo 24 de mayo vence el plazo para la presentación de ofertas destinadas a la provisión de equipos y maquinarias para la planta de pesticidas.

Según informaciones del Ministerio de Energía e Hidrocarburos, la empresa binacional argentino-boliviana AQUILA, invitó a varias empresas extranjeras la provisión de grupos para dicha planta, cuyo funcionamiento está previsto para 1979.

La planta de pesticidas producirá insecticidas organo-clorados de los tipos Metil, Etil Paration y Malationes, destinados a los mercados boliviano, argentino y al Grupo Andino.

Se ha estimado una inversión aproximada de 5.000.000 de dólares y una producción anual de alrededor de 8.000 toneladas.

La empresa binacional está formada por Yacimientos Petrolíferos de Argentina, YPFB y Corporación Boliviana de Fomento.

Donación al Instituto de Odontología

El Embajador de España anunció que su Gobierno entregará próximamente, con carácter de donación, equipos quirúrgicos y técnicos al Instituto Boliviano de Oftalmología, avaluados en alrededor de sesenta mil dólares. El Director de ese hospital de ojos, Dr. Javier Pescador Sarget, informó, a su vez, que los equipos llegarán a Bolivia en el curso del presente mes.

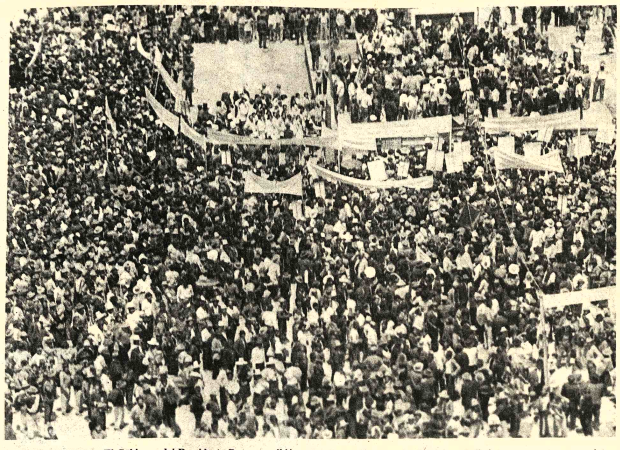

40 MIL CAMPESINOS.- El Gobierno del Presidente Banzer recibió apoyo político de cerca de 40 mil campesinos que se concentraron en la plaza principal de Ucureña. Los campesinos llegados de las 14 provincias cochabambinas, contaron para su traslado con la cooperación de la Federación de Transportistas de Cochabamba.

La fotografía tomada desde un helicóptero, muestra una vista parcial de la concentración campesina efectuada al pie del Monumento al campesino en Ucureña. (Foto Luis Bascopé Guzmán).

En la concentración de Ucureña:

Banzer convocará a los campesinos para luchar contra el extremismo

Por Donald Zavala. Enviado Especial

En una masiva concentración campesina realizada ayer en Ucureña, el Presidente de la República anunció que se cierne sobre el país "peligros extremistas" que "pueden socavar los cimientos de la revolución nacionalista". En la ocasión, el Primer Mandatario señaló que en el momento oportuno, con el toque del tradicional "pututu", convocará a los campesinos para que, junto a las FF.AA. y los transportistas del país, luchen por erradicar definitivamente al extremismo "que como los lobos están disfrazados de ovejas".

Preocupación del gobierno

El gobierno se halla preocupado por la conjura extremista que se planifica desde el exterior con el objeto de poner en peligro la estabilidad política y social en la que vive el país. Por los informes recogidos por PRESENCIA de fuentes oficiales, se sabe que el ERP (Ejército Revolucionario del Pueblo), que radica en la República Argentina, cuenta con cuantiosos fondos para convulsionar los gobiernos nacionalistas de países latinoamericanos. Estos informes expresan que el ERP ha logrado reunir la suma de 479 millones de dólares, por medio de secuestros, asaltos y otras actividades guerrilleras para cumplir los fines propuestos. Se supo que los servicios de seguridad de Bolivia han detectado que varios millones de dólares enviados por el ERP están siendo distribuidos en el país con el fin de gestar un cambio del actual gobierno nacionalista. Frente a estos aprestos, el Presidente Banzer y las FF.AA. de la Nación ha comenzado a recibir los apoyos masivos de las poblaciones urbanas y de los campesinos, para reprimir la conjura subversiva que se encuentra latente. El apoyo político que recibe el gobierno del Presidente Banzer será expresado en el curso de esta semana el miercoles en la ciudad de La Paz y el viernes venidero en una concentración de campesinos en algún lugar del altiplano.

Discurso de Banzer.

El discurso pronunciado ayer por el Primer Mandatario de la Nación, tuvo el objeto de alertar a los campesinos sobre estos peligros que se ciernen sobre el país, y la declaratoria de guerra a los extremistas.

El Gral. Hugo Banzer Suárez comenzó por señalar que cada reunión con campesinos en el histórico distrito de Ucureña, "se siente el espíritu de quienes nos gobernaron y que buscaron la superación del campesino. Ahora - dijo - esos espíritus nos iluminan". Indicó que cada 2 de agosto se rinde homenaje a los campesinos muertos, pero que ahora el gobierno nacionalista nacido al calor de las FF.AA. tiene metas claras y objetivos para las mayorías nacionales. "Hoy que no es 2 de agosto, sino que cumplimos 51 meses de gobierno nacionalista y será la historia de Bolivia la que recoja como memorable este acto de concentración masiva y voluntaria de campesinos seguiremos adelante en este objetivo, porque sabemos y estamos conscientes de contar con el apoyo y respaldo de los campesinos de Bolivia", afirmó.

Unidad nacional

El Gral. Banzer manifestó que su gobierno está seguro de la unidad sólida que existe entre los campesinos y en las FF.AA. y a la que se debe añadir la de los transportistas sumándose paulatinamente otros sectores que permiten irradiar la imagen de Bolivia en el nivel que le corresponde. Indicó que ahora estos sectores unidos, no observan como ocurría antes a los campesinos "como unos animales, sino como una verdadera fuerza social". Manifestó que "el gobierno nacionalista está orgulloso de la unidad del pueblo boliviano, cuyo ejemplo la dieron los campesinos". Banzer ponderó la nueva conciencia imperante entre los campesinos desechando los temores que tenían antes cuando se enfrentaban entre hermanos.

No enlodar a los ex presidentes.

Luego, el primer Mandatario afirmó: "Los dirigentes campesinos en esta manifestación de apoyo nos piden una lucha abierta contra los extremistas, a fin de que éstos no levanten la cabeza. Recogemos este pedido, porque tenemos su apoyo y defenderemos el nacionalismo que es nuestra Bandera, es la memoria del Gral. Barrientos, la unidad de los bolivianos, nacionalismo es entregar obras, como lo hacemos a diario en todo el país. El extremismo quiere destruir todo lo que estamos haciendo y desea cambiar nuestra Bandera por un trapo de otro color y cambiar la memoria del Gral. Barrientos. Estos extremistas van a tener su castigo porque así nomás no se habla de la figura de un Ex Presidente".

El Gral. Banzer expresó que su gobierno durante 1975, a través de Desarrollo de Comunidades, entregó 1.500 obras de las cuales 300 fueron para las áreas rurales de Cochabamba. Añadió que otras 100 obras fueron entregadas el año pasado por Acción Cívica de las FF.AA. Estas obras en favor de los campesinos tienen un contenido y constituye la decisión del gobierno. Ya no caen del cielo las postas sanitarias, escuelas rurales, tajamares o caminos, sino del ejemplo que dan campesinos y gobierno al levantar estas obras en forma mancomunada". En la ocasión el Presidente de la República anuncio que su gobierno concretó un crédito de 200 millones de pesos bolivianos para realizar obras de beneficio para los campesinos. Dijo que estos fondos serán administrados por Desarrollo de Comunidades. Agregó que el gobierno sabe valorar el esfuerzo de los campesinos por que son un sector pobre de la Nación, y a este sector se vuelcan los esfuerzos por desarrollarlo.

Guerra a los extremistas

En la parte final de su discurso, el Presidente Banzer afirmó que su gobierno decretará la guerra abierta a los extremistas, cuando éstos que han recibido fondos, traten de levantar la cabeza. "En ese momento vamos a sonar el "pututu" que ustedes, los campesinos, me han entregado" para que sea la señal. Todos los campesinos deberán salir momentáneamente del campo para aplastar por encima del cuerpo de cada extremista. Estos extremistas no quieren que trabajemos por el bienestar de los bolivianos, son lobos disfrazados de ovejas. Cuando suene el "pututu" será la orden de declaratoria de guerra, donde las FF.AA. junto a la Policía enseñarán a los campesinos cómo deben usar sus chicotes para los extremistas. Para nosotros esta expresión de voluntad para llevar adelante el nacionalismo netamente boliviano, nos hace sentir más fuertes para no desmayar y para trabajar en provecho de la Patria".

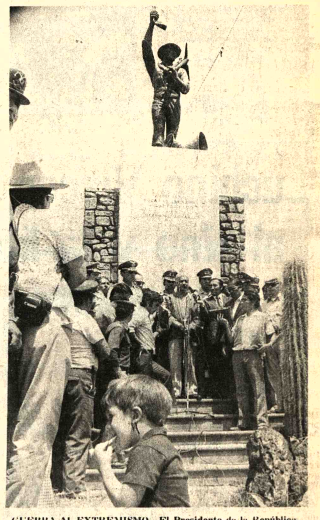

GUERRA AL EXTREMISMO.- El Presidente de la República recogió el pedido de los campesinos concentrados en Ucureña para declarar la guerra a los extremistas que tratan de levantar cabeza en Bolivia. En la fotografía el Gral. Banzer dijo que cuando suene el "pututu", los campesinos deberán abandonar momentáneamente el campo para luchar contra los que se niegan a ver progresar al país.

Asociación de Bancos Privados:

Pide que vigencia de Código Civil sea pospuesta hasta 1ro. de enero de 1977

El Consejo de Abogados de la Asociación de Bancos Privados de Bolivia, mediante carta enviada al Presidente Banzer Suárez, solicita que sea pospuesta la vigencia del Código Civil, por lo menos hasta el 1ro. de enero de 1977 una vez que no se pudo terminar su revisión y análisis de los alcances de este cuerpo de leyes.

La carta está firmada por Ismael Murillo Velasco, Gerente a.i., Jorge López Pacheco, Vice-Coordinador y Freddy Reynolds Eguía, Asesor General de la Asociación de Bancos Privados de Bolivia.

Afirman que "lamentablemente y no obstante del esfuerzo y empeño volcados, el estudio íntegro del Código Civil no ha podido ser concluído hasta la fecha, dada la extensión de su texto, el cuidado que merece la concordación, el análisis de los alcances y efectos de cada norma y, sobre todo, la brevedad del tiempo fijado para su aplicación. Por otra parte, y si bien el Código Civil a entrar en vigencia a principios del próximo mes tiene aciertos valiosos, creemos que también adolece de algunas fallas que es necesario superar, de modo que su aplicación no ocasione después problemas".

Por estas consideraciones agregan: "Estimamos imprescindible que la fecha fijada para la vigencia del Código Civil sea pospuesta por lo menos hasta el 1ro. de enero de 1977, concediéndose así un mayor tiempo para que el foro y la judicatura se impongan e impregnen de su articulado y para que los organismos especializados se pronuncien con conocimiento profundo de causa sobre sus bondades y defectos, de modo que, en su caso, pueda ser perfeccionado".

"Casi sin temor a equivocarnos -afirman- creemos que la brevedad del lapso no ha permitido un exhaustivo análisis de los referidos Códigos y ha motivado que -salvo un Seminario celebrado en siete días- ninguna otra organización haya emitido su opinión sobre este cuerpo de leyes".

Añaden: "Por razón obvia, igual postergación deberá tener la vigencia del Código de Procedimiento Civil, cuyo estudio requiere también mayor tiempo, permitiéndonos llamar su digna atención hacia el hecho de que un Código rige por centenas de años y para muchas generaciones de hombres, por lo que su redacción, contenido, alcances y efectos deben tener proyección futura y debe ser casi perfecto".

Por último, dicen: "Con la promesa de que oportunamente haremos llegar nuestras sugerencias y observaciones a los Códigos referidos, nos permitimos reiterarle nuestro **pedido de que la fecha de su aplicación sea pospuesta**".

Homenajes a los héroes del Pacífico se cumplieron ayer

El Programa General para la Conmemoración de la Semana del Mar, a cargo de la Fuerza Naval Boliviana, contempla para hoy varios actos que comenzarán a cumplirse a partir de las 10.00.

A la hora indicada, se trasladará la urna que contiene la bandera conducida por el Ejército Boliviano en las acciones bélicas de Calama y Alto de la Alianza; será llevada desde la Alcaldía Municipal hasta la Basílica Menor de San Francisco. Asistirán al acto representantes de las Fuerzas Armadas, Policía Boliviana, Grupo Cívico Cultural "Eduardo Avaroa", Confederación Nacional de Beneméritos de la Guerra del Chaco y pueblo en general.

A las 11.30 se realizará una Sesión de Honor en homenaje a la Semana del Mar en el Salón de los Espejos de la Alcaldía Municipal, a cargo de la entidad Amigos de la Ciudad.

A las 17.30 se oficiará un acto litúrgico en el Templo de San Francisco, en honor de los combatientes bolivianos del 79.

A las 18.00 se procederá al traslado a la Plaza Avaroa de la urna que contiene los restos del Cnl. Eduardo Avaroa y la urna con la bandera que flameó en Calama y Alto de la Alianza. Escoltarán las urnas un Escuadrón de Caballería del Colegio Militar, otro de la Escuela Naval Militar, Academia de Policías, Scouts Navales, colegios vespertinos y unidades del Ejército.

CULMINACION

La Semana del Mar que comenzó el jueves 18 del presente, tendrá su culminación mañana, 23 de Marzo, con el acto que se cumplirá en la Plaza Avaroa a partir de las 8.00 y concluirá a las 20.00.

La Asociación Boliviana de Radiodiffusión, Radio del Estado (Illimani) y Radio Batallón Colorados, rendirán un homenaje especial al Cnl. don Eduardo Avaroa.

A primera hora, coincidiendo con el programa de ASBORA, se colocarán las ofrendas florales y se pronunciarán oraciones cívicas ante la estatua del Héroe del Topáter y las urnas que contienen sus restos.

El Gral. Hugo Banzer Suárez izará, a continuación, la bandera nacional que flameó en el Comando del Ejército Boliviano en Tacna, durante la Guerra del Pacífico.

Se observará un minuto de silencio en conmemoración de la gesta epónima del Héroe del Topáter; terminado el minuto de silencio se dispararán 21 salvas de artillería y se procederá al encendido de la llama votiva.

La ceremonia del 23 de Marzo en La Paz, terminará con las palabras del Presidente de la República, Gral. Hugo Banzer Suárez.

Campesinos prometieron apoyar al gobierno con el arma en las manos

Por Donald Zavala W. y Luis Bascopé Guzmán

El campesinado de Cochabamba prometió defender al gobierno del Gral. Banzer "con el arma en las manos y en una lucha frontal contra los extremistas". Las expresiones correspondieron a Oscar Céspedes, dirigente de la Confederación de Campesinos de Bolivia.

A las 12:35 llegó el Presidente Banzer hasta Ucureña, acompañado por el Comandante de la Fuerza Aérea, Gral. Brig. Luis García Pereira. El Primer Mandatario fue recibido por el Ministro de AA.CC. y Agropecuarios, Alberto Natusch Busch, el Gral. Hugo Céspedes Espinoza, Comandante de la Séptima División el Gral. Walter Castro Avendaño, Comandante de la Escuela de Comando y Estado Mayor; los generales, jefes y oficiales de la guarnición de Cochabamba, el Prefecto Milivoy Eterovic y dirigentes campesinos. Millares de campesinos llegados de las 14 Provincias cochabambinas llenaron la plaza de Ucureña donde se levanta el Monumento al Campesino. El cap. Eduardo Galindo, Coordinador campesino de Cochabamba, tuvo a su cargo la dirección del programa realizado. El Presidente Banzer fue recibido en medio de un sostenido ruido de cohetes. Al concluir este acto, el Gral. Banzer se trasladó hasta los diferentes kioskos levantados por los campesinos de Ucureña para servirse la tradicional "chicha" y los platos típicos del lugar. El Primer Mandatario fue invitado a bailar cueca con campesinas llegadas hasta Ucureña.

El programa se inició con la entonación del Himno Nacional y la iza de la Bandera por el Presidente de la República. Luego se escucharon las palabras de bienvenida del dirigente Zacarías Meneses. Este dirigente pidió que los oficiales de la Escuela de Clases de Cochabamba presten un mejor trato a los hijos de los campesinos que realizan su servicio militar en esa unidad. Se quejó que estos jóvenes campesinos son tratados en forma inhumana. También Zacarías Meneses pidió que el gobierno ordene la libertad de campesinos detenidos. Solicitó que se destinen fondos para proveer de agua a todo el valle y de energía eléctrica.

Luego el dirigente Oscar Céspedes, en su discurso, manifestó que la concentración no tiene los ribetes que utilizaban antes de ahora "los politiqueros", sino que ella, dijo, era una concentración expontánea y voluntaria. Sostuvo que ahora los campesinos sólo creen en Dios y la Patria y que por ello estaban al lado de sus líderes. Indicó luego: "Al gobierno nacionalista del Presidente Banzer lo seguiremos, y defenderemos con el arma en las manos, entonces los extremistas sabrán que estamos unidos. Los extremistas deben saber que somos buenos indios bolivianos".

Céspedes afirmó que los campesinos se unirán para luchar contra el extremismo, como lo hicieron en la época del extinto Presidente Barrientos". Indicó que los campesinos deben tener participación en las tareas de gobierno. Ese dirigente fustigó a los políticos civiles incrustados en el gobierno, agregó que "si desean servir al gobierno nacionalista deben agruparse como lo están los campesinos". Indicó que el gobierno no debe llenar los cargos con gente improvisada, sino con profesionales capaces y nacionalistas. También exhortó a los campesinos a mantener vigente el pacto militar-campesino, el mismo que debe refluir en una cooperación desde el primer soldado hasta el último oficial con el campesino. Indicó que los problemas personales de los campesinos deben ventilarse en las policías seccionales o cantonales y no en los cuarteles.

Céspedes manifestó que sus expresiones, "eran el sincero sentir de los campesinos asistentes a esta concentración de Ucureña". Dijo que el Presidente Banzer, "es el líder de los campesinos, por cuanto éste fue nombrado en un Congreso, en el que también se lo declaró el protector de los campesinos". Pidió a Banzer no olvidar nunca a sus hermanos del campo a fin de que se obtenga el progreso de las comunidades del valle de Cochabamba; añadió que puede conseguirse ese objetivo, evitando que los ingresos del Departamento de Cochabamba sean distribuídos a través del presupuesto general de la Nación. Dijo que estos impuestos deben quedarse para el desarrollo de Cochabamba.

Al finalizar el programa preparado, el Presidente de la República recibió otras muestras de afecto de cada una de las provincias las que, a través de sus delegaciones escolares entregaron ofrendas florales. A ellos se sumaron los maestros rurales y los campesinos de cada Provincia. Luego las autoridades asistentes se trasladaron hasta el Colegio de Ucureña para recibir el afecto de los campesinos que trasladaron hasta ese sitio a los conjuntos folclóricos, los que le dieron un marco de fiesta y colorido a la concentración campesina.

GIGANTE EN UCUREÑA.- El campesino Remigio Nina compartió con el Presidente Banzer la popularidad en Ucureña. Nina que mide [illegible], cuenta con 31 años. Pesa 130 kilos, tiene dos hijos, el mayor de [illegible] años y la menor de cinco. Casado con Sabina Fernández, es la curiosidad entre los propios campesinos. Natural de Arque, Nina se dio el lujo de levantar en hombros al Gral. Banzer cuando éste llegó a Ucureña en un helicóptero y lo trasladó hasta el sitio donde lo esperaban los campesinos concentrados. Según Remigio Nina, este se sirve sus comidas en un pequeño bañador" donde se mezcla la papa, habas, carne y el maíz.

Dirigente Cívico de Pando rechaza voto resolutivo

Germán Benquique Ojopi, Presidente del Centro de Acción Pandina, CAP, visitó PRESENCIA para aclarar un voto resolutivo emitido por elementos a quienes calificó de "seudo-dirigentes". En ese documento desconocían al mencionado dirigente cívico.

Dijo que el 18 de febrero se realizó una asamblea del Centro de Acción Pandina para considerar el voto resolutivo y luego de varias consideraciones fue rechazado por la mayoría, con excepción de cuatro disidentes y que otros firmantes del documento no se presentaron para defender sus puntos de vista.

Agregó que el Presidente del Comité Electoral para la renovación de la mesa directiva del CAP, Reverendo Padre Esteban Jamroz, delante de autoridades departamentales desmintió que hubiese habido fraude en la indicada elección.

Benquique Ojopi manifestó que se hizo notar que instituciones como el Club de Madres y CONIF "se han enfrascado en actuaciones que no son de su competencia y que sus dirigentes firmaron el desconocimiento sin consultar a sus bases". En todo esto, dijo, "se nota que existen intereses creados para servir de puente a las ambiciones de un solo personaje, lo que traería como consecuencia resultados negativos para la marcha de la máxima organización cívica de Pando".

SEMANA DEL MAR.- El Dr. Edwin Tapia Frontanilla disertó en el salón de Banderas del Gran Cuartel General de Miraflores sobre el tema "Reintegración Marítima con Desarrollo" dentro del programa preparado en homenaje a la Semana del Mar.

La disertación contó con la asistencia del Comando Conjunto autoridades militares y numeroso público. Profundizó la problemática económica del país con relación a su desarrollo.

ONU ofrece becas para curso de capacitación en motores diesel

La Organización de las Naciones Unidas, ofrece becas para asistir a un curso de capacitación colectiva en el trabajo, para ingenieros en materia de motores diesel, que se realizará en Praga del 14 de septiembre al 19 de diciembre del presente año.

El curso comprende clases teóricas sobre organización, economía, gestión, aplicación, y otros sobre la fabricación, funcionamiento y mantenimiento de motores diesel, aplicación de dichos motores a la mecanización agrícola, transporte máritimo ferroviario y de carretera.

La parte práctica consistirá en observar aspectos tecnológicos de almacenamiento y manejo de materiales, control de existencias y otros; asimismo, se realizarán prácticas en varias plantas productoras de motores diesel y se complementará con visitas a otras industrias.

ISRAEL Y JAPON

Por otra parte, los gobiernos de Israel y Japón, ofrecen becas para cursos sobre administración rural y entrenamiento sobre geodesia.

El primer curso tiene el objetivo de proporcionar a los participantes una concepción general, económica, y social de los pobladores agrícolas como unidad orgánica y su incorporación al sistema económico y social tanto regional como nacional.

El curso de entrenamiento sobre geodesia tiene el fin de ampliar los conocimientos de los técnicos en ese campo. Ambos cursos se realizarán a partir del mes de junio hasta el mes de septiembre del presente año, en las ciudades de Tokio y Tel.Aviv.

Los formularios para postular a las becas tanto de la ONU como de los gobiernos de Japón e Israel, podrán ser adquiridos en la Dirección de Cooperación Internacional, Departamento de Becas de CONEPLAN, hasta el 9 de abril del presente año.

Pasó a la cárcel sindicado de la falsificación y cobro de cheques

Alfonso Sandóval, detenido junto con otros tres funcionarios de la Aduana Nacional por el delito de falsificación de cheques fiscales del Banco Central de Bolivia, por una suma superior a los 800 mil pesos bolivianos, pasó ayer al Panóptico Nacional después de que prestara su declaración indagatoria ante el Juez de la causa, Dr. Javier Albarracín, 6° de Instrucción en lo Penal.

Alfonso Sandoval era el encargado de llevár la cuenta corriente 5-C-18 de la Aduana, con cargo a la cual se giraron los cheques falsificados y cobrados por distintas personas, de cuya exitencia no se tiene noticia.

El sindicado dijo al Juez que él no tiene participación en el hecho delictivo puesto que fue quien comunicó al Director Administrativo sobre la falla contable en la mencionada cuenta corriente.

El Director Administrativo de la Dirección Nacional de Aduana, Gregorio Villegas, ha sido sindicado por el Ministerio Público como el autor intelectual de las falsificaciones. El requerimiento fiscal se basa en las conclusiones de Policía Judicial, levantadas después de la investigación del hecho y de las declaraciones de los sindicados.

Gregorio Villegas, al igual que Alfonso Sandoval, dijo que él también comunicó a las autoridades aduaneras de la falsificación y cobro de diez cheques bancarios.

De acuerdo a los antecedentes de policía judicial. Alfonso Sandóval y Mario Yáñez habían sugerido a Gregorio Villegas, en diciembre de 1975, realizar la operación dolosa con cheques aparentemente legitimos.

Mario Yáñez rendirá su indagatoria hoy o el lunes próximo, según informó el Juez de la causa.

AUTOR MATERIAL

Waldo Riveros Vera es el cuarto de los funcionarios aduaneros implicado en el caso como autor material de la falsificación.

En forma reiterada había confesado que falsificó los cheques a instancias de Gregorio Villegas. Lo hizo individualmente ante autoridades policiales y en careos que se realizaron entre él y Gregorio Villegas. En dichos careos Riveros Vera emplazó a Villegas a confesar que le había instruido a falsificar los cheques que le diera extraidos de una chequera obtenida también fraudulentamente del Banco Central.

En la conferencia de prensa cumplida en la Fiscalía del Distrito en lo Penal, Waldo Riveros afirmó una vez más que él falsificó los cheques por una suma superior a los 800 mil pesos, por orden de Gregorio Villegas y a cambio de un ascenso de cargo en la Aduana.

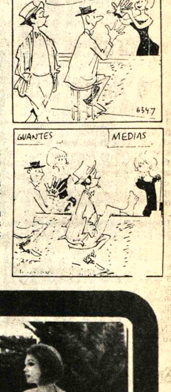

Actividad cultural

TEATRO MUNICIPAL.- Se inicia hoy una temporada de teatro con obras de Raúl Salmón, corresponderá al elenco que dirige Eduardo Cassis presentar "Escuela de pillos" del dramaturgo nacional. En funciones de tanda y noche, esta obra estará en cartelera una semana. "La calle del pecado" será puesta en escena a partir del lunes 29, por la compañía de Tito Landa. Finalmente, la temporada se cerrará con "La computadora parlante", que será presentada desde el lunes 5 hasta el sábado 10 de abril, la representación estará a cargo del elenco de Eduardo Cassis.

SALON MUNICIPAL.- Hoy, a horas 18 y 30, inauguración de la exposición de arte plástico de Diego Torres. La muestra cuenta con los auspicios de la Universidad Mayor de San Andrés y Embajada Argentina, Calle Colón.

GOETHE INSTITUT.- Miércoles 24, horas 18 y 30, recital de guitarra de Luis Valdez Alba, con obras de Pujol, del folclore nacional y piezas que pertenecen al guitarrista (Av. 6 de Agosto N° 2118)

GALERIA EMUSA.- Exposición de fotografías de Hansruedi Dorig. (Av. 16 de Julio N° 1607)

Arriba: Cuadro de Zurbarán; abajo "Purificación del Templo" de El Greco.

Luchino Visconti frente al cine y la literatura

ROMA, MARZO (IPS).- La muerte de Luchino Visconti, es preso a todo la conclusión coherente de un devenir que había dejado de ser vital hace ya iempo. Más allá de los Moravia iempre prontos a la declaración de (toda) circunstancia y de las proverbiales masturbaciones dialécticas de as Natalia Ginsburg, en realidad Visconti ya no estaba vivo del todo. Sólo la seriedad de ftichelangelo Antonioni fue portavoz de verdad: "Es doloroso reconocerlo, pero en erdad Luchino Visconti hacía nucho que quería morir".

Desde que durante el rodaje e "Ludwig" se vio atado al illón de ruedas y sin poder umar más los 80 cigarrillos iarios que lo habían enermado, Visconti repetía a menudo que había perdido la libertad.

El "conte" Luchino Visconti ra hombre vital, enérgico, inámico. Su capacidad de trabajo superaba los límites habituales de sus colegas directores. Fueron tales características, por lo demás, que lo impulsaron a evadir del ambiente familiar. Ambiente caracterizado por las lecciones e violoncello que le imponía su padre, Carla Erba, una de las mujeres más hermosas de la ita sociedad milanesa, por la ía de caballos de carrera, por as frivolidades del padre, el ique Guiseppe Visconti, y por administración de varias mpresas familiares con ramificaciones en toda Europa.

LUCHINO VISCONTI

La rigurosa formación ultural en la Milán que tenía omo modelo las modas literarias de la sociedad "mieleuropea", no fue obstáculo ara que el joven Luchino irigiera su atención a los ambientes lejanos del suyo. La irada de Visconti se desplazó acia los campesinos y los migrados del sud, con el mismo fectuoso interés del protagonista de "Il Gattopardo", or los sicilianos del pueblo y el beralismo en boga.

La ocasión de asistir a Jean enoir (al que siempre econoció como maestro) epresentó el momento decisivo. isconti se volcó al cine. Realizó "Ossesión" con sus propios meios financieros (luego estuvo ndeudado por un decenio). Era 1942 y ciertamente el régimen ascista no permitió la repercusión del film, que sólo en la osguerra habría de reconocerse como piedra fundamental del neorrealismo. iguieron "Bellissima" y "La erra trema", que los críticos ctuales consideran expresiones el "realismo" posteorrealista.

Pero el prestigio internacional llegó después. Fue uando, coherentemente con sus ntereses de formación, utilizó al edio cinematográfico como ortavoz de sus gustos literarios. Una tendencia que se centuó con el pasar de los años.

Hace tiempo, Cesare avattini nos decía que la tilización de obras literarias omo base de argumentos de ine denuncia la escasez de ideas originales. Una observación atinada pero en el caso e Visconti hay que reconocer, or una parte, el mérito de la disión entre plateas gigantescas e libros que habrían quedado n las esferas literatas de los ectores; por la otra, la clase del ealizador cinematográfico les izo asumir a esas obras una rascendencia interpretativa ecuentemente superior a las riginales ambiciones del escritor. El primer episodio fue la erza de "Las noches blancas", e Dostoievsky. "Rocco y sus ermanos", inspirada por el utor Giovanni Testori, era enuncia social. "Il Gattopardo", de la novela de Giovanni Verga, el retrato cabal de u sociedad que moría. Luego- gica evolución- Visconti fue a cavar primero en Camus ("El xtranjero"), luego en Mann ("El ocaso de los Dioses", Muerte en Venecia"), para erminar justamente en un epresentante de la decadencia la que provenía el mismo, Annunzio ("El Inocente", si terminada antes de morir).

La preparación seria y la quietud cultural eran para él, emás, una ideología. Deplora-

ba en los cineastas jóvenes de los últimos años la improvisación y la superficialidad. Tomaba en seria consideración sólo a Bertolucci, bebedor como él de las fuentes literarias. Fueron sus ayudantes de dirección Francesco Rosi y Franco Zeffirelli, también ellos ejemplifica lo dicho.

En cuanto al compromiso político (se declaraba marxista y después de la guerra se afilió al Partido Comunista), no sabía expresarse con el panfleto. Y en actitud que fue atacada a menudo por los jóvenes rebeldes de los años 60, mantuvo erecta la barrera entre sus explícitas opiniones políticas y la actividad artística.

La aristocracia de estirpe había derivado en su trabajo. Supo mostrar la mecánica del ascenso al poder con la ayuda de la gran industria, sólo basándose en Thomas Mann ("La familia Buddenbrock") para realizar "El ocaso de los dioses".

Así como es común hablar del terceto Visconti-Fellini-Antonioni en la asunción del lustre universal por el cine italiano, no mostraban coherencia. Capaz de poner en escena a Sartre como a Anouilh, a Tenessee Williams como a Arthur Miller, a Goldini como a Harold Pinter, el único denominador común de su labor era la perfección artesanal.

Fue ese, precisamente, el aporte de Visconti, a la renovación del teatro italiano. Su amor por el detalle, su exigencia de rigor en los actores, le abonaron seriedad y solidez a un teatro convencional, a menudo improvisado y generalmente basado en el virtuosismo de un intérprete. Igualmente perfeccionista se demostró en las puestas en escena operísticas. No puede afirmarse que en las tablas haya sido un auténtico creador, como lo es Strehler. Sus méritos, ciertamente enormes, se refieren al método, a la precisión rigurosa de la forma y a la esencificación de una idea sin concesiones a lo fácil.

Las últimas imagenes públicas de Luchino Visconti retratan a un hombre muerto prematuramente. El, antes duro de carácter, mimado constantemente por quienes veían en el sillón de ruedas a un prócer. El, que había dejado su gigantesca villa patricia de la calle Salaria transformada en cuartel general de estudio, reuniones, soledad creadora, fiestas, trabajo, para mudarse a un anónimo apartamento moderno junto a su hermana. El, que para su última película "El Inocente", había elegido actores quizá más como concesión al "mercado" que como satisfacción a sus exigencias personales.

Solía hablar de "La montaña encantada" en cine como conclusión de su carrera, pero a un periodista le dijo hace pocas semanas, "la próxima dirección la haré en camilla". Después de años dedicados al sueño de filmar "La búsqueda del tiempo perdido" (Proust), lo había abandonado definitivamente al caer enfermo.

Es que pese al "coraje", "la fuerza de voluntad", "el valiente sobrellevar la mala suerte" que los famosos pero banales comentaristas le atribuyen ahora, Luchino Visconti ya no vivía. Y como acaba de declarar Antonioni, seguramente esperaba la muerte.

ARTE Y CULTURA

La edad de oro de la pintura española

Por A.S. GONZALEZ - Agencia EFE

Desde el 10 de enero y hasta el 14 de marzo se exhibió en la "Royal Academy" de Londres, una amplia muestra de obras del Greco, Goya, Velázquez etc. En total 78 pinturas de 39 artistas diferentes, ante los cuales se encuentran dos anónimos de la Escuela de Madrid, del siglo XVII, propiedad del Museo del Prado.

La exposición, donimada "La Edad de Oro de la Pintura Española", corresponde al trabajo de los maestros españoles desde mediados del siglo XVI hasta finales del XVII.

Excepto la exhibición "Goya y sus Tiempos" que tuvo lugar en la misma academia londinense en 1964, no ha habido ninguna otra exposición dedicada a la pintura española de tal magnitud como la actual, en Inglaterra, desde principios de los años viente.

Esta exposición, recibida elogiosa y entusiasticamente por la critica inglesa y público que forma largas colas desde primeras horas de la mañana para poder entrar a las salas, se debe principalmente a la iniciativa del Profesor Xavier de Salas, director del Museo del Prado, cuya idea fue admirablemente acogida por el Presidente de la "Royal Academy" Sir Thomaz Monnington (Quien desgraciadamente falleció dos días antes de inaugurarse la exposición).

Una tercera parte de las obras presentadas en la "Royal Academy" pertenecen al Museo del Prado, y el resto a entidades y coleccionistas privados, iglesias, u otras galerías como la Academia Real de San Fernando.

De la exposición debe destacarse lógicamente la presencia de los maestros "El Greco", Murillo y Velázquez.Sin embargo, la gran revelación para el aficionado británico ha sido la presencia de Zurbarán, Ribera, Ribalta y el propio Claudio Coello, quienes a pesar de la importancia de su trabajo, eran poco conocidos en Gran Bretaña.

Una de las obras admiradas de Zurbarán en esta exhibición de Londres es "Hércules y la Hidra de Lerna" la cual pertenece al Museo del Prado y ha sido destacada por la crítica inglesa. De las dos obras de Velázquez presentes en la academia londinense, cabe señalar que ha gustado sobremanera el retrato que el maestro hizo a Doña María de Austria, Reina de Hungría.

Entre las pinturas de Murillo se puede apreciar la magnífica pintura "El Buen Pastor" y entre las del "Greco" la famosa "Purificación del Templo" y el retrato de "San Juan Evangelista".

La presentación de esta exhibición, en la galería de mayor prestigio del Reino Unido, se puede considerar como excelente dado los amplios espacios de las salas, la ideal temperatura a que se mantienen las mismas (con lo cual se evita cualquier deterioro en las obras) y una iluminación técnicamente perfecta.

PORTADA del primer L.P. de los "Kunka Ipayas de Bolivia", cuarteto folclórico integrado por Adolfo Albino, Freddy Zuazo, Noe Guaravia y Johnny Pacheco. Doce temas incluye este disco grabado en los estudios de "Lyra", sobresaliendo entre ellos la cacharpaya "Me da risa".

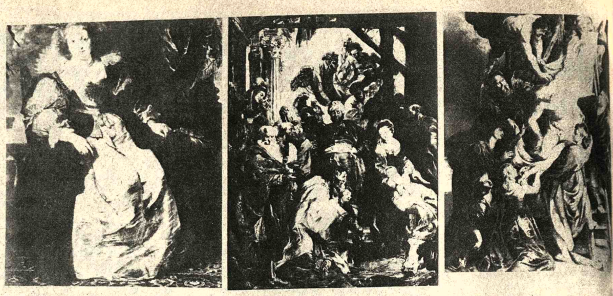

CUARTO CENTENARIO DE RUBENS.- El próximo año se celebrará el cuarto centenario del nacimiento de Pablo Rubens; en varios países europeos se prepara un extenso programa de homenaje al famoso pintor. A la izquierda, la esposa del artista; centro, "Los Reyes Magos", y "El descendimiento de la Cruz", tres obras de Rubens.

Premio para el cineasta Truffaut

PARIS, MAR. 21 (AFP).- El director francés de cine Francois Truffaut recibió anoche aquí el gran premio del Cine Frances 1975 por su película "Historia de Adela H".

Este premio le fue entregado al que fue renovador del cine francés durante la llamada nueva ola de los años sesenta, en presencia del director de la cinemateca francesa Henri Lang Ois.

El gran premio del cine galo fue fundado en 1934 por el inventor del cinematógrafo, Louis Lumiere.

Es la segunda vez que Truffaut recibe este premio. Anteriormente había sido galardonado por su filme. "Besos robados".

INGMAR BERGMAN

ESTOCOLMO MAR, 21 (AFP).- El realizador sueco Ingmar Bergman salió de la clínica de Estocolmo donde había sido hospitalizado a finales de enero a raíz de una depresión nerviosa.

La depresión fue al parecer provocada por el comportamiento que tuvo con él la policía y el Ministerio de Hacienda y que en medios culturales locales juzgaron simplemente escandaloso.

Bergman - uno de los grandes del cine intelectual - había sido detenido en el escenario del Teatro Real de Arte Dramático, donde dirigía los ensayos de "La danza de la muerte", de Strindberg.

Durante varias horas fue interrogado ya que se le acusaba de fraude fiscal. Le retiraron el pasaporte para evitar que pudiese abandonar el país

Decaído?

OPOVITAM es el más nuevo y más adelantado producto, de sorprendente y bien probada eficacia para reforzar y renovar el

vigor varonil

en hombres agotados y decaídos prematuramente. **OPOVITAM** contiene Methyltestosterone y Extracto Testicular (HORMONAS SEXUALES MASCULINAS) necesarias en el hombre para evitar o combatir el prematuro decaimiento, DEBILIDAD SEXUAL, falta de entusiasmo para todo, y síntomas característicos de prematuro agotamiento.

OPOVITAM no contiene excitantes.

FABRICADO EN ESTADOS UNIDOS

Vuelva a sentirse virilmente activo y animoso. Pida en Farmacias y tome

OPOVITAM

PARA HOMBRES

SILVANA

El reloj suizo de confianza

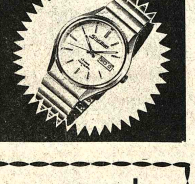

Distribuidores para Bolivia:

LA PRECISION

Casilla 569 - Cochabamba

Advertencia al público en general y a Puerto Suárez en particular

De acuerdo a una información oficial de la Honorable Alcaldía de Puerto Suárez, el señor HERMAN PARADA MELGAR se hace pasar como corresponsal de PRESENCIA en esa localidad, inclusive se ha permitido realizar cobranzas por publicidad.

Hacemos constar que no reconoceremos ningún pago de factura efectuado al mencionado señor y los avisadores deberán cancelar sus facturas, mediante giro bancario, a la orden de EDITORA PRESENCIA LTDA. Cajón Postal N° 3276, La Paz.

La Paz, febrero de 1976

La Gerencia

Las Instituciones Cívicas del Departamento invitan:

Al pueblo paceño en todas sus actividades, adherirse a la Gran Marcha de Reafirmación Nacionalista que se efectuará el día viernes 26 del presente a hrs. 14:30.

En dicha manifestación el pueblo paceño cumplirá los siguientes objetivos:

- Testimoniar su reconocimiento al Gobierno Nacionalista que preside el General HUGO BANZER SUAREZ por las obras de desarrollo y progresos logrados recientemente en beneficio de La Paz y del país.

- Reafirmar su decisión inquebrantable de retornar al mar.

- Expresar su identidad con el modelo nacionalista que ha hecho posible el resurgimiento de Bolivia.

- Demandar del pueblo boliviano una actitud militante frente a la amenaza comunista, que sirviéndose de malos bolivianos pretenden desde bases extracontinentales frustrar el desarrollo nacional.

Lugar de concentración Plaza Pérez Velasco.

HOY
TANDA
Y
NOCHE

LO QUE TODO EL PUBLICO ESTABA ESPERANDO:

ESCUELA DE PILLOS

4 ACTOS DE RAUL SALMON. Compañía dirigida por Edo. Cassis

TEATRO MUNICIPAL
*
¡Suceso!

NUEVOS PEINADOS.- Tres tipos de peinados muestran estas modelos. A la izquierda, una melena morena lisa con flequillo y fantasía en un costado. Al centro, peinado para los momentos "locos". Sofisticada y natural, esta creación corresponde a José María Rachel's. A la derecha, peinado muy favorecedor para rubias y morenas con tal de que sean jóvenes. (Foto EFE).

Quinceañera se rebeló contra su acaudalado pretendiente

Gela. Italia, (AP).- En cilia, donde el secuestro con os matrimoniales es todavía a tradición de honor, una uchacha de 15 años se rebeló gra el acaudalado panadero e quería obligarla a casarse él.

La decidida joven envió al adre y a un hermano de ella ara a la cárcel, por la ación de ser cómplices en secuestro.

La policía arrestó a tres iembros por el secuestro de ecilia Palmieri. Los rrestados son el frustrado retendiente, Carmelo Carvallo, 2 años, su sobrino, Aurelio, 20, y el hermano de la uchacha, Salvatore de 19 años. La policía dijo que, además, esempeña el papel de los padres Crocifissa en el secuestro.

Tanto los Carvallo como los meris son ovejeros. Carlo, viudo, padre de seis hijos, ueño de uno de los rebaños grandes de la región. El pa- de Crocifissa tiene un re- o pequeño, que no le alcanza mantener a sus 11 hijos, tre edades van de dos a 20 os. Por eso, Salvatore fue a ojar con Carvallo.

Según la policía, Carvallo le ió a Salvatore que le ayudara secuestrar a Crocifissa des- que ella rechazó sus ofertas matrimoniales.

De acuerdo a las tradiciones e aún prevalecen entre los sectores menos educados de la sociedad siciliana, una muchacha virtualmente debe casarse con el hombre que la secuestre, de esa manera rescata su honor. Además, si se produce el matrimonio, el secuestrador queda sin culpa ante la ley. De otra forma podría ser acusado de secuestro y violación.

Según la versión policial, poco después de la medianoche del viernes el automóvil de Carvallo se detuvo frente a la casa de los Palmieri. La madre se retiró al segundo piso, donde el padre dormía ya profundamente. Crocifissa, acostada en el primer piso, rompió a llorar, cubriéndose el rostro con las frazadas. Su hermano Salvatore abrió la puerta. Carvallo arrastró a la joven hasta su automóvil y se la llevó a su casa en el campo.

Una hora y media más tarde, el padre denunció a la policía que Crocifissa y Salvatore habían sido secuestrados.

La policía encontró a Salvatore durmiendo tranquilamente en su dormitorio junto al de Crocifissa. En seguida, los agentes fueron a la casa de Carvallo y rescataron a la muchacha.

La policía dice que la muchacha declaró: jamás me casaré con Carmelo, y mi familia siempre lo ha sabido.

LA MODA EN FRANCIA.- Las dos modelos vistas en la fotografía lucen creaciones de la diseñadora Nini Ricci, en muselina con detalles estampados en las mangas y en la falda superpuesta. Fueron exhibidos en recientes exposiciones y desfiles de modas. (Foto gentileza de la Embajada de Francia).

Alemania Federal y la tecnología para los países del tercer mundo

(INP).- Para acelerar la industrialización del Tercer Mundo e intensificar la transferencia de tecnología a estos países, el Gobierno de la República Federal de Alemania ha emprendido una serie de medidas diversas. Así, en los últimos tiempos se han firmado con varios gobiernos acuerdos de cooperación económica, técnica y científica, por ejemplo con Venezuela, Egipto, el Irán y la Arabia Saudita. Además funcionan en la República Federal de Alemania dos sociedades privadas, propiedad de la Federación, la Sociedad Alemana de Cooperación Económica (DEG), y la Sociedad Alemana de Asistencia Técnica (GTZ), ambas de responsabilidad limitada, exclusivamente consagradas, la primera a la industrialización, y la segunda a la tecnificación en los países en desarrollo.

Como ejemplo de la ayuda de la República Federal de Alemania en la industrialización de un país en desarrollo fuerte en divisas, cabe citar un convenio entre Bonn y Arabia Saudita. Ambos países han fundado hace poco una comisión mixta de cooperación económica. Punto central de la misma es el adecuado establecimiento de industrias y de una infraestructura. A tal efecto la Arabia Saudita necesita tecnologías con futuro y especialistas. Después que la República Federal de Alemania, ya en tiempos pasados construyó en la Arabia Saudita una escuela secundaria para técnicos y un centro de capacitación de maestros artesanos e industriales, habiendo enviado cerca de 40 maestros, la cifra de capacitadores procedentes de la República Federal de Alemania se ha de aumentar hasta 150 especialistas. En el marco de la cooperación triangular, donde se combinan los recursos financieros de los Estados petroleros con el know how de los industriales para la industrialización del Tercer Mundo, Bonn pretende actuar también en Egipto. Este y la República Federal han fundado a tal efecto una comisión técnico-económica, a través de la cual fluye la ayuda de Bonn para la industrialización del Estado del Nilo. Con el Irán funciona un instrumento análogo de cooperación. Por añadidura se creó recientemente una cámara de comercio germano-iranía. Numerosas empresas de la República Federal de Alemania actúan ya en el Irán. Se han planeado varios grandes proyectos industriales con participación alemana. Se habla de la construcción de una gran refinería con una capacidad de absorción anual del orden de los 25 millones de toneladas de crudo, y también de la instalación de una acería.

La cooperación industrial entre el Irán y la República Federal de Alemania ha despertado expectación mundial cuando el Schah Mohamed Reza Pahlevi adquirió importantes participaciones de capital de dos famosas empresas alemanas, la Krupp y Babcock y Wilcox. El Schah justifica éste paso en una entrevista con la revista "Capital" de economía: "la idea impulsora de nuestra participación en Krupp y Babcock ha sido la de introducirnos en la técnica altamente cualificada de Europa. En la decisión sobre nuevas participaciones, nosotros escogemos siempre las mejores ofertas. Necesitamos aliados para el desarrollo de nuestro país". El Irán ha fundado con Krupp una filial conjunta en forma de sociedad anónima, la Iran-Krupp Investment AG, en la que las dos copartes participan por mitad. Primera inversión asociada: una fábrica de maquinaria pesada en Bello Horizonte brasileño.

No es posible relatar aquí todos los proyectos de industrialización en el Tercer Mundo, en los cuales participa la República Federal de Alemania, pero se ha de citar el convenio gubernamental entre Bonn y Brasil, por su amplitud sin precedente alguno a nivel internacional. Brasil pretende comprar en los próximos 10 años hasta 8 centrales eléctricas nucleares y las más modernas instalaciones técnico-atómicas de firmas de la República Federal de Alemania. Por su parte ésta ha de tener la posibilidad de adquirir a largo plazo uranio natural brasileño. El negocio, del cual se benefician ambas partes, quedó perfecto después de haber cooperado los dos países durante años en el campo de la utilización pacífica de la energía nuclear.

Por regla general, la intensificación de la transferencia de tecnología y la industrialización más rápida sólo se pueden realizar si cooperan en el plano industrial los países en desarrollo y firmas de los países industriales con economía de mercado. También en este sentido, la República Federal de Alemania pone en práctica ya una buena porción de nuevo orden económico-mundial: con ayudas financieras y tributarias, y asumiendo garantías, el Gobierno Federal apoya a firmas alemanas para que emprendan producciones en países en desarrollo, rindiendo así un aporte a la industrialización de los mismos. Estas medidas de fomento se coordinan mediante la Sociedad DEG, antes citada. Esta aboga para que la economía de la República Federal de Alemania favorezca más que hasta ahora la exportación de capital, en lugar de la exportación de mercancías.

Este proceso seguirá ampliándose, porque la República Federal de Alemania, como país altamente industrializado, ha de tener en cuenta la creciente división del trabajo económico-mundial, concentrándose principalmente en la investigación, desarrollo de nuevas tecnologías, fabricación de bienes de alto valor, y habilitación de modernas prestaciones de servicios. El cambio estructural en las relaciones económicas de la República Federal de Alemania con el extranjero, se realizará tanto más rápidamente, cuanto más se apresuren, ante todo los fabricantes de mercancías industriales estandardizadas, a aprovechar ventajas de ubicación, especialmente en los países en desarrollo.

La DEG ha seguido ampliando en 1974 el negocio de inversiones, habiendo concedido 28 compromisos de financiación. Los nuevos compromisos se distribuyen entre 18 países en desarrollo. Por primera vez, la DEG ha invertido en Nicaragua, Alto Volta, Ruanda y Filipinas. Desde su fundación, la DEG ha confinanciado 150 fundaciones y ampliaciones de empresas en 50 países en desarrollo. La suma de inversiones en los proyectos confinanciados por la DEG ascendió a fines de 1974 a más de 1.700 millones de marcos (1973: 1.457 millones DM). Los negocios emprendidos en 1974 se concentraron también principalmente en Africa y Asia. Doce compromisos correspondieron a Africa, diez a Asia, cuatro a Latinoamérica y dos a Europa.

Junto a la DEG, que se concentra en las condiciones básicas financieras de la dedicación en el extranjero, existe un segundo instituto estatal, la GTZ (Sociedad de Asistencia Técnica), exclusivamente consagrada a la ayuda en el Tercer Mundo para vigorizar la infraestructura tecnológico-científica. Su tarea consiste ante todo en poner a los países en situación de seguir desarrollando de un modo creador la tecnología recibida, adaptándola a las circunstancias dadas en la propia economía nacional. Se trata de aplicar métodos en muchos países y sectores económicos, que sean tecnológicamente de alto valor, y no obstante requieran mucha mano de obra.

Acentuar la necesidad de tecnologías con mucha mano de obra para países en desarrollo, no significa naturalmente que se dejen de lado los factores de la productividad y de los costos. Ahora bien, en los países del Tercer Mundo debe darse preferencia a aquellas tecnologías que puedan eliminar los problemas capitales de estos países, concretamente el desempleo y subempleo. La organización internacional del trabajo(OIT) calcula que en 1980 habrá 300 millones de personas sin empleo. Pero alcanzará otros tantos cientos de millones la cifra de desempleo camuflado o no registrable estadísticamente. Sólo mediante tecnologías de mucha mano de obra se pueden crear puestos de trabajo, capacidad adquisitiva y formación.

En este proceso circulatorio de desarrollo, la Sociedad Alemana de Asistencia Técnica (GTZ) y la Sociedad Alemana de Desarrollo (DEG) rinden aportes importantes. Su cogestión constituye una parte de los esfuerzos de la República Federal de Alemania en pro del nuevo orden económico mundial.

AVISO PERMANENTE
al señor
José Blanco Baiza
Se le insinúa pasar por el Departamento de Contabilidad de PRESENCIA, a arreglar cuentas pendientes.
La Paz, Febrero de 1976
La Gerencia

Aviso permanente
Al señor
MAMERTO SALAS ZAMBRANA
de Publicidad CAMBA Santa Cruz.
Se le insinúa cancelar sus cuentas pendientes a PRESENCIA.
La Paz, noviembre de 1975

EN VENTA
Tambores de hierro nuevos e importados, espesor, 1,2 mm., con revestimiento fenólico interior.
Ref. Socabaya 280 Tel. 58455 - 58456

Fallecimiento

...a paz del Señor y confortado con los auxilios de la Santa ...eligión Católica y la Bendición Papal ha dejado de existir ...ue en vida fue ejemplar padre y esposo

...r. OCTAVIO SARMIENTO ALBARRACIN

(Q.E.P.D.)

...osca Rada de Sarmiento, esposa; Ricardo (ausente), Fer...ando, Juan Carlos (ausentes) Jorge Ernesto y Francisco, ...ijos; Margarita S. de Fuentes (ausente), hermana; los her...anos políticos, primos, sobrinos, nietos y demás familiares ...ogan a sus amistades, personas piadosas y en forma ...pecial a la Colonia de Residentes Peruanos, personal de la ...orporación Boliviana de Fomento (C.B.F.), colegio particu...r Mariscal de Zepita, Moto Club Illimani, se dignen asistir ...a traslación de los restos mortales del extinto al Cemen...erio General el día de hoy lunes 22 a Hrs. 16 p.m.

...l cortejo fúnebre partirá de la calle Manzaneda Nº. 910. ...era favor que comprometerá la eterna gratitud de la ...amilia doliente.

...ervicios de EMPRESA VALDIVIA C./Graneros. Tels. 25254 - ...0290.

Misas

...loracio Osinaga, hijo y familia del que en vida fue

Sr. JUAN OSINAGA PEÑA

(Q.E.P.D.)

...vita a sus parientes, amigos y personas piadosas se dignen ...sistir a la misa que recordando el tercer año de su sensible ...allecimiento, se mandará oficiar hoy lunes 22 del presente, ...oras 11.30 en la Basílica de Nuestra Señora de La Paz. ...u asistencia comprometerá la gratitud de la familia do...ente.

La Paz, Marzo 1976.

...arlos Humberto, hijo; Eugenia Durán, hija política; Inés C. ...e Paravicini, Miguel Humberto, Juan Carlos y Paul Richard, ...ietos; Armando Paravicini A. nieto político; los sobrinos, ...obrinos nietos y demás familia, del que en vida fue

Sr. Don MIGUEL VERA DIEZ DE MEDINA

(Q.E.P.D.)

...gradecen sinceramente, a todas las personas que hicieron ...ugar sus condolencias y los acompañaron en los momentos ...e dolor e invitan a la misa de 8 días, que se celebrará en la ...apilla Privada del Colegio San Calixto (ciudad); el día ...añana martes 23 del presente a Hrs. 11 a.m. ...u asistencia a este acto de piedad cristiana, comprometerá ...a gratitud de la familia doliente. ...odo se recibe por tarjeta.

Misa

AGRADECIMIENTO E INVITACION

Esperanza S. de Carazas, esposa; Juan Carlos, Víctor Hugo (ausente), Ibling de Arévalo, hijos; Elsa de Ledesma, Willy, hermanos; Dr. Nicolás Salazar, Alejandrina de Pedraza, Guillermina de Márquez, René Ledesma, Carmen de Carazas, hermanos políticos; tíos, sobrinos, primos y demás deudos del que en vida fue digno esposo y ejemplar padre

Sr. RAUL CARAZAS BALLIVIAN

(Q.E.P.D.)

agradecen profundamente a los señores Ministros de Trabajo y de Estado, H. Alcalde, Departamentos y dependencias de la H. Alcaldía Municipal, CASA DE LA CULTURA "FRANZ TAMAYO", Directorio, autoridades Ejecutivas de la Caja Nacional de Seguridad Social, Unidad del Comando de Radiopatrullas, AASANA, AADAA, Club 16 de Julio, Club de Leones de San Pedro, Mutual de Ex-jugadores de foot-ball de La Paz, Instituto Americano, Senior Class "76", Fraternidad "Los Tunis", Club Deportivo Municipal, Club Olimpic, Club "The Strongest", Grupo "Las Amigas", Asociación de Ex-alumnas del Colegio "Lourdes", Fraternidad "13", Clan "S", Asociación Boliviana de Actores, Escuela Superior de Bellas Artes, Laboratorios "INLASA", IBM de Bolivia, Coordinadores Laborales de la CNSS., Cámara Nacional de Industrias, Postal Ltda., Offset Millán Ltda., Casa Atlántic, Hermandad del Señor de los Milagros, personas amigas, que se hicieron presentes en su sepelio y enviaron sus condolencias y ofrendas florales y les ruegan asistir a la misa que en sufragio del alma del extinto, recordando los 8 días de su llorado fallecimiento, se mandará oficiar el día de mañana martes 23 del presente a Hrs. 18.45 en el Templo de San Agustín.

Favor que comprometerá la gratitud de la familia doliente.

Cooperativa de Transportes "Nuevos Horizontes Ltda".

CITACION

Se citan a todos los socios de la Cooperativa de Transportes "NUEVOS HORIZONTES LTDA" a la asamblea general que se realizará el día lunes 22 del presente a horas 20 p.m. En su sede del Sindicato de Colectiveros de Villa Victoria.

TEMARIO

1.- Informe económico
2.- Fijar fecha de elecciones.

Se recomienda puntual asistencia.

La Paz, marzo 18 de 1976

LA DIRECTIVA.

FILTROS "FRAM"
Calidad Mundial
...ara aceite, gasolina y diessel, en ...odas las marcas de vehículos y mo...ores en general.
Precios sin competencia en el país.
Compre en las principales casas del ramo.
Distribuidor exclusivo para Bolivia:
PROMOTORA PAULISTA
LA PAZ.- Alto de la Alianza 626 2do. piso. Casilla 2234 Av. Manco Kapac 450 - Tel. 20080
SANTA CRUZ.- Calle Warnes 32 Tel. 21166 - Casilla 2173

H. Municipalidad de La Paz

CONVOCATORIA A PROPUESTAS Nº. 42/76

Por orden del Señor Alcalde Municipal, se invita a todas las personas y/o firmas interesadas, presentarse a la Convocatoria Pública para el cobro de la Patente Municipal, por autorización de BAILES EN LOCALES PUBLICOS, Licencias para la actuación de BANDAS, ORQUESTAS, ETC. uso de COHETES, JUEGOS PIROTECNICOS, etc. correspondiente a la Gestión de 1976.

Las propuestas deberán sujetarse a las siguientes condiciones mínimas:

1º.- Se fija como base de la presente licitación, la suma de $b. 75.000.- independiente del recargo del 20% destinado a la Universidad.

2º.- Las propuestas serán presentadas en sobre cerrado y lacrado, cumpliendo con las formalidades que la Ley establece, hasta Hrs 18.00 del día 19 de abril, del año en curso en la Secretaría del Departamento Legal.

El pliego de condiciones generales y mayores informaciones, serán proporcionados en la Secretaría del Departamento de Recaudación de la Dirección General de Finanzas Municipales.

La Paz, marzo de 1976.
DIRECCION DE RELACIONES PUBLICAS

Funeraria San Tander
Entierros de categoría
Participa a su distinguida clientela, el traslado a su nuevo local de la Av. Armentia Nº 513. Para una mejor atención con sus amplios salones de exposición, de ataudes de gala, primera clase, capillas, y carrozas mortuorias.
Precios razonables autorizados por el Jefe de Control de precios e Intendente de la Honorable Municipalidad
Oficina Av. Mariscal Santa Cruz Nº 1058 altos.
Teléfonos 23663 - 23656 - 23342 - 52313.
Atención permanente las 24 horas.

Centro Nacional de Computación

Licitación Internacional

SEGUNDA CONVOCATORIA A PROPUESTA Nº 2/76

El Centro Nacional de Computación invita a las firmas especializadas, nacionales e internacionales, a intervenir en la presente Convocatoria a Propuestas, para la provisión de:

1. UN PROGRAMA SIMULADOR DEL COMPUTADOR IBM 360/20 para la DEC System - 10
2. REPUESTOS PARA EQUIPOS DE ENTRADA DE DATOS OLIVETTI.

Las propuestas deberán ser presentadas en sobre cerrado con todos los requisitos y formalidades de Ley, hasta el día 9 de abril del año en curso, a horas 18:00, en la Secretaría General de CENACO, 5to. piso del Edificio de la Renta Interna, Ballivián 1333. Mayores informes y pliego de especificaciones serán proporcionados en la misma oficina.

La Paz, marzo 18 de 1976

RELACIONES PUBLICAS

AVISOS ECONOMICOS

Revistas Libros

GISBERT Y CIA. S.A.
Casilla 195

ACABAMOS DE RECIBIR:
BLANCO de Gracia y el Forastero 9a. Ed.
SANCHEZ Historia Gral. de América 3 tms.
BINGHAM Machu Picchu. La Ciudad Perdida de los Incas.
MARIN - Historia de las Religiones 3 tms.
MARIN - Historia del Turbulento Siglo XX
PETIT - 3000 Años de Humor.
LUDWIG - Napoleón. Cartas de Amor de Pablo Neruda.
VALBUENA - Historia de la Literatura Española 4 tomos.
VALBUENA - Literatura Hispanoamericana

Casas

CARVAJAL Yanacocha 448. Tel. 54862.- Vende casas Av. Saavedra, tres departamentos, dos almacenes cerca Estadio La Paz, entrega parte vacía. Casa calle Gallardo cerca Buenos Aires 160.000. Ocasión, Villa El Carmen habitaciones vacías. (21-22/69600)

CARVAJAL, Yanacocha 448.- Vende casa calle Corrales cerca Parque Uyuni dos departamentos, dependencias, jardín entrega inmediata.- Casa Plaza Vita venta cerca Buenos Aires.- Casa calle Laja buen lugar vacía 160.000 (21-22/69600)

CARVAJAL, Yanacocha 448. Horno anticrético Av. Baptista, 35.000; otro Alto La Paz vendo o anticrético (21-22/69600)

CARVAJAL Yanacocha 448.- Departamento contrato mixto Costa Rica cerca Busch, dos dormitorios, dependencias, amplia terraza entrega inmediata por estrenar. Villa Fátima departamento anticrético, Plaza Arandia entrega vacía. Departamento Obrajes calle 14 dos dormitorios, dependencias entrega inmediata , anticrético. Departamento Mixto Av. Perú, dos dormitorios, dependencias entrega inmediata. Otros distintas zonas (21-22/69600)

VENDO Bonita casa de ocasión excelentemente bien ubicada a pocos pasos de la Avenida Sílles. Referencias Calle 10 Nº. 356 Obrajes (18-21/69573)

"LUBRAVE" Yanacocha 448.- Venta de Casas - Pedro Kramer, Villa Victoria, Alto Chijini, Nicolas Acosta c/u, 5 habitaciones, Villa Pabón 10 habitaciones, Said, Villa Fátima horizontales (21-22/696599)

CARVAJAL Yanacocha 448. Casa vende Villa Nueva Potosí, calle Alcoreza 10 habitaciones, dependencias, entrega vacía. (21/69701)

CARVAJAL, Yanacocha 48. Tel. 54862.- Vende casa calle Ingavi departamento completo, dos plantas cerca Av. Montes entrega vacía motivo viaje ocasión. Casita zona Tacagua seis habitaciones, tienda entrega vacía 95.000 Casa calle Catacora como terreno entrega vacía , ganga excelente lugar. (21-22/69600)

CARVAJAL Yanacocha 448.- Vende casas, Obrajes calle 16 tres departamentos, amplia cerraza por estrenar o anticrético por departamentos. Otra casa mismo lugar dos departamentos nuevos entrega vacía, ocasión (21-22/69600)

CARVAJAL, Yanacocha 448.- Vendo casa Alto Obrajes sector "B" cinco dormitorios, dependencias vacía ocasión.- Casa Villa Fátima Av. Las Américas cerca Fábrica Chocolates.- habitaciones tienda trastienda excelente ubicación vacía, ocasión Casa Quintanilla Zuazo buen lugar dos pisos amplio local - tienda para Bar-Pensión con/sin muebles entrega vacía precio ganga.- Tacagua calle Inca Roca vacía ganga 70.000.- Casa Gral. Loza (Villa Fátima) casita apropiada para Bar-vacía 100.000 (21-22/69600)

CARVAJAL, Yanacocha 448.- Vende casa Yanacocha y calle Rueseças dos departamentos tienda, entrega vacía ocasión. Otras casas distintas zonas (21-22/69600)

"LUBRAVE" Yanacocha 448.- Necesitamos - Casas Venta, Terrenos, Anticréticos, Alquileres (21-22/69599)

VENDO CASA Lucas Jaimes 1789, Miraflores, (17-23/69298)

CARVAJAL, Yanacocha 448. Tel. 54862.- Vende casas . Otero de la Vega dos departamentos. CONFORTABLES, sobre dos calles patio, jardín, Garaje, entrega vacía ocasión. (21-22/69600)

SE VENDE Una casa independiente zona residencial. Referencias en Santa Cruz, teléfono 28336. (13-25/69120)

SE VENDEN Dos casas en barrio residencial en Arica-Chile, Construcción sólida, tres dormitorios, cocina, comedor, living, jardín, entrada de auto. Escribir a Humberto Campos-Casilla 1013 - Arica - Chile. (19-21/69559)

CARVAJAL, Yanacocha 448.- Departamento Obrajes, dos dormitorios y dependencias entrega vacía. Departamento Villa Fátima, anticrético 80.000, calle Covendo Departamento Villa Victoria 35.000 (21-22/69600)

CARVAJAL, Yanacocha 448.- Vende casa Plaza San Martín tres departamentos garzonier, entrega vacía excelente ubicación (21-22/69600)

EN VENTA Una casa Ricardo Bustamante 997 esquina Av. Buenos Aires 420 mts. (18-26/69570)

CARVAJAL, Yanacocha 448. Tel. 54862.- Vende casa calle Armaza (Sopocachi) dos departamentos, garaje, jardín entrega vacía motivo viaje. Larecaja varios departamentos, vacía Calle Beni habitaciones baño entrega vacía buen lugar ganga. (21-22/69600)

CARVAJAL, Yanacocha 448.- Vende casas calle Gallardo (Gran Poder con alojamiento o sin , excelente ubicación varios departamentos, 28 camas, seis baños, amplio Garje - patio, entrega vacía excelente ubicación (21-22/69600)

CARVAJAL, yanacocha 448.- Vende casa Av. Armentia dos departamentos, tiendas entrega inmediata.- Casa Adriana Pariente, Villa Fátima entrega vacía ocasión. Casa Gral. Loza Miraflores cerca Plaza Villarroel dos departamentos excelente lugar, entrega vacía motivo viaje (21-22/69600)

CARVAJAL, yanacocha 448.- Vende casas, Sagárnaga varios departamentos, dos almacenes excelente lugar comercial 1.000 mts. ocasión. Sopocachi, calle Aranzaes, departamentos, habitaciones vacía ocasión (21-22/69600)

CARVAJAL Yanacocha 448.- Vende casas, Obrajes calle 16 tres departamentos, amplia terraza por estrenar o anticrético, por departamentos.- Otra casa mismo lugar dos departamentos nuevos entrega vacía ocasión. (21-22/69600)

CARVAJAL Yanacocha 448.- Vende casa Alto La Paz camino Oruro, departamentos amplios, dos baños garaje para dos carros cerrado, amplios galpones, teléfono. almacen, amplio patio 1.400 mts. entrega vacía ocasión, cerca Surtidor.

ALQUILO CASA Amoblada independiente. Sopocachi, dos dormitorios, living, comedor, dependencias, teléfono calefón. COMERCIAL "ALAS" Tel. 29734. Preferible extranjero (21-22)

CARVAJAL ,Yanacocha 448.- Vende casa Av. Bustamante cerca Eloy Salmón dos plantas, habitaciones, tiendas entrega inmediata vacía, buena ubicación.- Ciudad Satélite, departamento completo vacía. Pampajasi, cinco habitaciones 900 mts. ocasión (21-22/69600)

Departamentos Habitaciones

CARVAJAL Yanacocha 448.- Departamento anticrético Zoilo Flores dos dormitorios, dependencias, entrega inmediata vacío. Departamento alquiler Villa Armonía 1.200 vacío. Departamento con tienda trastienda Alto Obrajes, alquiler entrega inmediata Calle Arze Villa Copacabana anticrético 35.000.- Casa junta, anticrético Pasos Kanqui entrega inmediata (21-22/69600)

SE VENDE Departamento en propiedad horizontal situado en Av. Arce 2724 Ref: T.A. 50675 (19-21/69576)

SOPOCACHI Alquilo a dos personas confortable y asoleado dormitorio, pensión. Teléfono 28079 (16-22/69445)

CARVAJAL, Yanacocha 448.- Departamento amplio edificio Venezuela calle Ravelo, transfiero apropiado para oficinas, Clubs ocasión entrega inmediata (21-22/69600)

CARVAJAL, Yanacocha, 448.- Vende departamento propiedad horizontal edificio Oruro, tres dormitorios, dependencias entrega 30 días ocasión.- Departamento propiedad horizontal edificio Ingavi, cinco dormitorios, dependencias vacía. (21-22/69600)

SE ALQUILA Consultorio con sala de espera en El Prado. Llamar teléfono 20367 en las mañanas (20-21/69592)

HABITACION Necesito habitación inmediaciones Escuela Pedro Domingo Murillo Referencias teléfonos 41125-40460 interno 10. (R)

ALQUILO GARAGE Céntrico, habitación pequeña independiente. Teléfono 25492. (20-21/69589)

HOTEL ATLANTIC Av. Armentia 521, teléfono 23342, habitaciones individuales $b. 20.- Delegaciones convencional (5 - 10-IV/69133)

ALQUILO 3 habitaciones, cocina, Pioneros Rochdale 760 (S an Pedro) (21-69596)

"LUBRAVE" Yanacocha 448.- Anticrético, Villa Fátima , Said, Alto San Pedro (21-22/69599)

CARVAJAL Yanacocha 448. Tel. 54862.- Departamento anticretico Sopocachi, calle Arturo Borda dos dormitorios dependencias. Otro Bosque de Bolonia tres dormitorios, dependencias, garaje, jardin, anticrético (21-22/69600)

CARVAJAL, Yanacocha 448. Tel. 54862.- Dos habitaciones anticrético Yanacocha .- Tres habitaciones, anticrético Alto Obrajes.- Dos habitaciones Alto Obrajes amobladas, alquiler, Otra misma zona amoblada anticrético. Dos habitaciones Los Andes, anticrético 35.000.- Habitaciones calle Cáceres alquiler.- Otras distintas zonas. (22-22/69600)

COMERCIAL "ALAS", GALERIA LUZ. Tel. 29734.- Alquila departamento para oficinas, cinco ambientes, Sopocachi. (21-22)

DEPARTAMENTO Anticrético dos dormitorios, baño con tina, teléfono 40090 Sr. Gustavo o Alberto (18-21/69567)

PROPIETARIO DE CASA o departamento, si desea alquilar o dar en anticrético, pase a COMERCIAL "ALAS" Tel. 29734. donde será atendido por personal competente y con clientela reconocida solvencia. Garantía PROPIETARIOS NO PAGAN COMISION. (21-22)

PEQUEÑO DEPARTAMENTO Precisa persona sola, con teléfono y garaje. Preferible Sopocachi. COMERCIAL "ALAS", Tel. 29734. (21-22)

COMERCIAL "ALAS", GALERIA LUZ. Tel. 29734.- Ofrezco departamento anticrético, un dormitorio, dependencias (21-22)

Propiedades Terrenos

"LUBRAVE" Yanacocha 448, Venta Terrenos, Villa Vista, Següencoma, Alto Obrajes, Alto La Paz (21-22/69599)

VENDE TERRENO 260 m2. Calle 16 Obrajes. COMERCIAL "ALAS" Tel. 29734 (21-22)

CARVAJAL, Yanacocha 448.- Vende Lotes Alto Obrajes sector A 210-244-204, precio ocasión motivo de viaje. Otros lotes distintas zonas. (21-22/69600)

CARVAJAL, Yanacocha 448.- Vende lote Santuario de Copacabana 500 cerca Hotel Ambassador precio 45.000.- Lote Alto La Paz sobre camino Panamericano 1.200 mts. ocasión motivo viaje. Otro Villa Armonía San Isidro 283 mts. ocasión. (21-22/69600)

CARVAJAL, Yanacocha 448. Tel. 54862.- Vende lote Yungas pasaje Quime 166 mts. ocasión, Lote camino Viacha 3.600 mts. sobre asfaltado, ocasión motivo de viaje. Vende lote Alto La Paz, Alto Lima 416 mts. ocasión. Otros lotes distintas zonas. (21-22/69600)

CARVAJAL, Yanacocha 448. Lote Alto La Paz Villa Dolores cerca Plaza 360 ocasión, vende lote, Tejada Sorzano, Costa Rica 200 mts. buen lugar. Lote Villa Victoria calle Pacajes 320 ocasión. (21-22/69600)

CARVAJAL, Yanacocha 448.- Lote Villa Copacabana, calle Santivañez 251 mts. otro misma zona Vicente Burgaleta-Velasco 275 mts. ocasión, motivo de viaje. otro 288 sector la Violeta (21-22/69600)

CARVAJAL, Yanacocha 448. Lote Achumani, sector Koani 315 mts. Otro 305 mts. misma región. Ocasión motivo de viaje. Lote con construcciones Quintanilla Zuazo 200, ocasión. Otras distintas zonas. (21-22/69600)

CARVAJAL, Yanacocha 448. TEL. 54862.- Vende lote Romecín Campos (Sopocachi) 400 mts., precio ocasión.- Otro calle Muñoz Cornejo 200 cercado ocasión. (21-22/69600)

SE VENDE Lote 300 metros cuadrados amurallado, situado en calle Monje y Plaza Villarroel (Zona de Talleres). Ref: Teléfono 50675 ver terreno horas 10 a 12 y 14 a 16 (19-21/69574)

SE VENDE Lote 6.968 mts. sobre Avenida Blanco Galindo (Cochabamba) frente QUIMBOL Ref: en La Paz, teléfono 41689; en Oruro: Almacén Campero, teléfono 50803 (18-20/69568)

Teléfonos

CARVAJAL, Yanacocha 448. Tel. 54862.- Teléfono alquiler instalado calle Yanacocha. Otro calle Posnasky.- Otro calle México. (21-22/69600)

CARVAJAL Yanacocha 448. Tel. 54862.- Teléfono comercial instalado Sagárnaga transfiero, particulares transfiero alquilo y anticrético distintas zonas, pida datos. (21-22/69600)

URGENTE NECESITO Teléfono en venta o alquiler, zona Calacoto, llamar al 23659 o 29541 hs. 9 a 12.30 y de 14.30 a 20 (21-23/69598)

Tiendas Kioscos

VENDO Kiosco por motivo de viaje. Bien ubicado calle Comercio 1243 (R)

OPORTUNIDAD Se ofrece una tienda pequeña por sólo 20.000.- $b. Referencias Rodríguez Nº. 645 (preguntar misma casa). (10-15/R).

CARVAJAL, Yanacocha 448. Tel. 54862.- Tienda trastienda, calle Chaco anticrético, entrega inmediata. Tienda alquiler calle Chuquisaca.- Tienda alquiler Cuarto Centenario cerca Buenos Aires.- Tienda anticrético calle Tumusla y trastienda anticrético lugar comercial. Almacen calle Boquerón entrega inmediata. Almacen calle Almirante Grau entrega vacía. Tienda (San Pedro). Pasaje Michel anticrético (21-22/69600)

Orquestas

"LOS ONIX" Conjunto electrónico teléfono 54333 (11-25/69290)

ORQUESTA Electrónica "CARAVELL" Teléfono 64206 (18-24/69403)

OÑQUESTA Electrónica Teléfono 53220 (14 - 14/69424)

Restaurant Bares

CARVAJAL, Yanacocha 448. Tel. 54862.- Bar-Pensión transfiero instalados Av. Bustamante, calle Pichincha y Chuquisaca ocasión (21-22/69600)

Ropa

SE VENDE ROPA DE MUJER Calle Francisco de Miranda esquina Villalobos Nº. 2009 interior Sra. Rosa teléfono 42747 (20-26/R)

ROPA FINA Ultimo modelo americana, argentina y brasilera. Teléfono Nº. 57760 Presbitero Medina Nº 2587 (14-18/69422)

ofertas especiales

COMPRO Grupo electrógeno: Diesel 8 a 10 kw. dar referencias de marca Dirección a Casilla 777 ORURO (19-20/69578)

TRANSFIERO Ferretería excelente ubicación Ref: Muñecas esquina Viacha 408 (19-21/69579)

SE VENDE Al mejor postor un molino para fábrica de ladrillos o estuco. Ref. Manco Kapac 349, teléfono 25077-54569 (R)

EXTRANJERO VENDE Máquina de lavar, cocina a gas, refrigerador, estufas: eléctrica y a diesel, Teléfono 82944 San Miguel E 4". (20-21/69590)

SE VENDE Guitarra marca Gilb mexicana, raqueta Dunlop cuerda Victor Av. Camacho 1377 2º. Piso Oficina 2.- Teléfono 64058 (19-21/69575)

Prestamos Dinero

NECESITO CAPITALISTAS.- Para préstamos en primera hipoteca, trámites en el día. COMERCIAL "ALAS". Tel. 29734. (21-22)

"LUBRAVE" Yanacocha 448.- Necesitamos Capitalistas para comercio, Empresas transporte, Préstamos Hipotecarios, Joyas (21-22/69599)

PRESTO DINERO 40.000, 80.000, 100.000 En primera hipoteca, trámites en el día COMERCIAL "ALAS" Tel. 29734. (21-22)

CARVAJAL Yanacocha 448. Tel. 54862.- Dinero presto 5: 10: 15: 20: 25> 30 40: 50; demás sumas.- Dólares desde 500 sobre Joyas desde 1.000. Asimismo necesito, distintas sumas sobre primera hipoteca, titulos saneados, capitalistas no pagan comisión garantía, solvencia reserva. (21-22/69600)

Tecnicos

PLOMERO Instalaciones sanitarias, teléfono 26823 (19-23/69583)

SE REPARAN Televisores a domicilio con garantía, teléfono 57976 (17-19/69555)

PLOMERO.- Se hacen instalaciones y reparaciones. Teléfono 54306. (23-28/69702).

TECNICO T.V. Especializado en Brasil repara televisores a domicilio con garantía, teléfono 66522. (17-27/69552)

ELECTRICISTA Instalaciones duchas.Reparaciones teléfono 60332 (17-18/6956)

ELECTRICISTA- Toda hora Instalaciones Reparaciones Garantizadas teléfono 60697 (20-21/69595)

PLOMERO se hacen instalaciones y reparaciones 54306 (15-20/69431)

REFRIGERADOR: Reparación. Pintura. Cromado. Cualquier refrigerador lo dejamos como NUEVO teléfono 43560 (15-20/69433)

REPARACIONES Refrigeradores, lavarropas, cocinas, toda marca, teléfono 60166 (18-10-IV/69569)

Máquinas

SE VENDE Máquinas de escribir portátiles y Parafina. Teléfono 63716 Calle Tiquina Nº. 151 (19-21/69585)

CALCULADORAS Vendemos calculadoras Texas Instruments Ref: Teléfono 27729 (19-25/69584)

IMPRENTA Vendo Guillotina 84 de luz semiautomática y prensa doble, carta. Teléfono 54584 (17-20/69562).

Vehiculos

"LUBRAVE", Yanacocha 448.- Vende auto - modelo 62 motor standar. (21-22/69599)

VENDO Jeep Willys 1965 Standard, doble tracción

VENDO Moto "JAWA" Californian 73, 350 cc poco recorrido, $b. 16.000.- Calle Crespo 2224 Sopocachi (20-21/69593)

TRANSFIERO Microbús en línea, modelo 75, Ford. Ref: Teléfono 59251 de hs. 8 a 12 (19-22/69582)

VENDO.- Camioneta GMC modelo 72 bien conservada, con cúpula camena 13.000 Km. equipada, precio de ocasión. Verla calle Figueroa 14 a 18 horas. (23).

Varios

ORGANIZACION "JET" Ayacucho Nº. 429 Of. 5 telef. 23616 Tramita volando.
PASAPORTES en 8 horas "JET" Telef. 23616
TITULOS DE BACHILLER en 20 días "JET" telef. 23616.
PLACAS PARA VEHICULOS en 8 horas "JET" telef. 23616
CARNET DE IDENTIDAD Trámites al vuelo "JET" Telef. 23616.
TRANSFERENCIAS DE VEHICULOS Trámites al Día "JET" Telef. 23616.
LICENCIAS DE CONDUCCION Profesional a Particular y Motocicistas "JET" Telef. 23616.
SOLVENCIA TRIBUTARIA En 1 hora "JET" Telef. 23616.
INSCRIPCIONES DE NEGOCIOS a la Renta. Municipalidad, Higiene etc. "Jet" Telef. 23616.
TRANSFERENCIA DE CASAS TERRENOS Etc. "Jet" telef. 23616.
PLACAS PARA VEHICULOS DE SERVICIO PUBLICO "JET" telef. 23616
LIBRETAS DE SERVICIO MILITAR en 30 días "JET" Telef. 23616.
LEGALIZAMOS DOCUMENTOS PARA EL EXTERIOR Trámite al día "JET" telef. 23616.
RADICATORIAS VISAS para Extranjeros Trámites al vuelo "Jet" Telef. 23616.
CERTIFICADOS DE NACIMIENTOS Inscripciones. Trámites Rápidos "JET" Telef. 23616.
RECTIFICACION DE APELLIDOS NOMBRES y otros en 48 horas "JET" TELEFONO 23616 (20-26/69279)

PRIVILEGIO INDUSTRIAL Ofrezco venta-explotación invento "HOJA NAVAJA DE AFEITAR Y METODO HACERLA" B-2107 Gillette Company. Dirigirse casilla 853 (20-21/69591)

PRIVILEGIO INDUSTRIAL Ofrezco venta-explotación invento "HOJAS DE NAVAJA" N°. B-2102 Gillette Company. Dirigirse casilla 853 (20-21/69591)

DE OCASION Vendo radiola Grundig stereo consola KS 500 WE y 3 televisores de 23". Horario de oficina. Av. Montes 775 teléfono 40468 (16-20/69425)

CARVAJAL, Yanacocha 448. Garaje alquiler Av. Abaroa - Garaje 520 mts. vendo Alto La Paz cerca Colegio Boquerón. (21-22/69600)

TRAMITES MILITARES Libretas, reposición documentos, Beneméritos, Rentas, Vejez, Jubilaciones, pensiones; gestiona Benemérito DANIEL ROBERTO ARDUZ. Procurador Causas, ex-secretario Tribunal Militar, 40 años práctica. Sagárnaga 161, casilla 3807 (21-23/69597)

CARVAJAL, Yanacocha 448.- Depósito amplio alquilo calle Ingavi (21-22/69600)

SE VENDEN Aparadores y trinchantes finos, precios módicos. Calle Cochabamba 129 Of. 6 (19-20/ 69580)

MERMELADA por arrobas VENDEMOS teléfono 20641 (19-20/69586)

BUENA GRATIFICACION, por devolución de un portafolio plástico, color gris, cuyo contenido (papeles, documentos, etc) solamente interesan al propietario: Fernando Irazoque, favor depositarlo en las oficinas del diario "PRESENCIA".

Empleados

COCINERA Que sepa de su oficio precisamos con certificados y garantía familia reducida pagamos buen sueldo teléfono 83459 (R)

SANTA CRUZ

CAMBIO de residencia vendo camión R. 190 modelo 1968 federado en La Paz, en perfecto estado de conservación, Ref. Isabel la Católica Nº. 47 teléfono 2-5497 (18-23/64208)

SANTA CRUZ Vendo lotes de 700-800 y 1.000 m2. con agua y luz, sin intermediarios. Ref: Santa Cruz: Teléfono 2-9476 La Paz: Teléfono 25343 (16-2/69441)

EN SANTA CRUZ Vendo casa nueva cómoda, tres dormitorios y dependencias teléfono 29479 Avenida Suárez Arna 30 (17-21/64207)

SANTA CRUZ Alquilo casa amplia tres dormitorios, dependencias, zona residencial, vendo hermoso terreno cinco cuadras de la Plaza principal. Vendo Jeep Willys 1965 standard doble tracción. Terrenos diferentes zonas. Ref. Velasco 123. (21-22/64204)

EN SANTA CRUZ antes de elegir terreno su residencia, vea excepcional oferta próxima EQUIPETROL 3.400 mts.2 divisible dólares diez mts.2 Consultas Santa Cruz teléfono 23782 horas de oficina o Ballivián 664 (13-25/64209)

COCHABAMBA

VENDEMOS Industria de recauchutaje toda medida llantas en pleno funcionamiento. Ref.- Casilla 1033, teléfono 2318 COCHABAMBA (18-25/8708)

EN COCHABAMBA Residencial "Bolivia City" de Napoleón Ampuero Comodidad y confort Ducha calientes y frías y un asesmerado Tarifa económicas. Calle Agustín López Nº. 6917 entre Avenida Aroma y Montes teléfono 1126 (11-20/69285)

ORURO

EN VENTA UNA COMPRESORA "ARPIC" 185 pies cubicos por minuto permuto con camioneta "TOYOTA" doble tracción Referencias Pagador 30 entre Oblitas y Lira ORURO 15-21/66121)

OCASION EN VENTA Colectivo Flestar 2010 modelo 70 Referencias Cochabamba 1140 zona este ORURO (15-29/66119)

AGENDA

PRESENCIA Av. Mariscal Santa Cruz, Edif. Esperanza CENTRAL Tel. 40460 - 41125 y 52184 - GERENCIA: Tel. 52172. PUBLICIDAD Tel. 52178 REDACCION: Tel. 51998.- Casilla 1451 Cajón Postal 3275

FARMACIAS DE TURNO
Del 20 al 27 de Marzo

- **BRISTOL** Dra. Elizabeth Villegas M. Yanacocha-Ingavi Tel. 53569.- **CUTTY** Dra. Nancy Lanza - Abdón Saavedra 1993.- **SAN ANDRES** Dra. Angelica Serrano Plaza Gualberto Villarroel 60507.- **LA MILAGROSA** Dra. Norah Gonzales Av. 1 de las Muñecas Tel. 53540.- **SEÑOR DE LA SENTENCIA** Dra. Wilma Miranda Calle Santa Cruz 327.- **NACIONAL** - Dra. Gilda Mejía- Av. Buenos Aires- L. de la Barra 865.- **VIRGEN DEL SOCAVON** Dra. Teresa Collazo - Urbanización San Miguel 83614.

FARMACIAS DE TURNO PERMANENTE

OBRAJES Plaza Franz Tamayo Tel. 82081 SAN CARLOS Av. República 26 Tel. 20223 Villa Victoria, VERACRUZ Av. Antofagasta Nº. 100 Tel. 39107 Alto de La Paz. CRISTO REY General Lanza 2110 Tel. 27534 Sopocachi Alto.

TELEFONOS DE URGENCIA

BOMBEROS 119 - ASISTENCIA PUBLICA 118-2211 - RADIO PATRULLA 110 - TRANSITO 26148 SAMAPA 29628 - 26548 - ENERGIA-54357 - TELEFONOS (RECLAMOS) 113 INFORMACIONES 104 SEÑORITA HORA 117 LARGA DISTANCIA EXTERIOR 55907-09 INTERIOR 20402-03 HOSPITAL DE CLINICAS CENTRAL 22821 - 22872 - AASANA 59333-59310.

FLOTAS

TRANS SERVICE LTDA. Alto de la Alianza Nº. 630 Tel. 43154 TRANSPORTES "EL CHAPACO" Chuquisaca 568 Tel. 40258 TRANSPORTE UNIVERSO Av. Montes 638 Tel. 42831 EXPRESO SAMA Plaza Riosinho Nº. 98 Tel. 64436-28462 TRANSPORTES PULLMAN BOLIVIA Plaza Alonso de Mendoza Tel. 53854 - 25885 ANDINO León de la Barra 360 Tel. 20471 CONTINENTAL Av. Montes 675 Tel. 29061 COPACABANA Av. Montes 620 Tel. 20477 - 40461 LAURO Av. Camacho 1223 Tel. 27677 TRANSPORTES PILCOMAYO Figueroa esq. Tiquina Tel. 22858 ALIAGA Av Montes 700 Tel. 26376 URUS Bozo 194 Tel. 50793 TRANSPORTES SAN CRISTOBAL Plaza Alexander 190 Tel. 27775.- 41076 FLOTA YUNGUEÑA Calle Coronco Nº. 1577 Tel. 43001 TRANSPORTES TARIJA Tiquina 37 Tel. 28911 TRANSPORTES VICTORIA Emilio Calderón 563 (Gran Poder) Tel. 56599 TRANSPORTES ABAROA Plaza Alonso de Mendoza 242 Tel. 27096 MICROBUSES KIRQUINCHO Bozo 106 Tel. 54612 TRANSPORTES "MOTO MENDEZ" Calle Humahuaca 844 Tel. 57929 TRANSPORTES TUNARI Bozo Nº. 108 Tel. 40375 TRANSPORTES MANCO KAPAC Tumusla 580 (Hotel Tumusla) "DORADO ORIENTE" Pullman de lujo Bozo 106 Tel. 40373 TRANSPORTES RIVEROS (a Copacabana) Av. Montes 660 Tel. 20984. EXPRESO PANAMERICANO LTDA. Servicio Potosí-Sucre-Villazón. Dirección Bozo Nº. 167 Tel. 20803 EXPRESO CINTA DE PLATA Tel. 45658 TRANSPORTE PESADO Montes 505 Tel. 25083. AUTO LINEAS INGAVI Av. Manco Kapac 445 Tel. 29981 EXPRESO "LA VELOZ DEL SUD" Tiquina esq. Figueroa Nº. 739 Tel. 23146 La Paz -Bolivia.

EMPRESAS AEREAS

LLOYD AEREO BOLIVIANO Tels: 54649 - 53133 - 55769 - 51155 - 51163 - 59053 LUFTHANSA Tels. 20383 - 2578 - 50499 - 50609 AEROPUERTO Tel. 59151 AEROLINEAS ARGENTINAS Tel. 50792 AVIANCA Tels. 43909 - 40883 AIR FRANCE Tel. 51740 LAN Tel. 25536 - 57750 KLM Tel. 42965 SWISSAIR Tel. 28924 PANAM. Tels. 54117 - 41863 BOA Tel. 26387 VARIG Tel. 21450 ECUATORIANA Tel. 54472.- IBERIA Tels. 20270 - 24378 - ALITALIA Tel. 23494 B.O.A.C. Tel. 55541 CANADIAN PACIFIC Tel. 55341 SOUTH AFRICAN AIRLINES Tel. 55541 BRITISH CALEDONIAN Tel. 55541 TAM Tel. 25542 AEROPUERTO 59125. BRANIFF INTERNATIONAL: VENTAS INFORMES Tels. 21100 - 21105 AEROPUERTO Tel. 59303 CARGA Tels. 59555 - 59012 LAN Chile Tel. 25536 - 57750.

FERROCARRILES

ESTACION CENTRAL Tels. 52510 - 53510 ESTACION GUAQUI Tel. 888.

JUSTO Y FRANCO

APARTAMENTO G

MARK TRAIL

JEFF COBB

PICAPIEDRA

En la Fórmula Uno no caben improvisaciones

Por eso es la Reina del Automovilismo

La Fórmula 1 es así. Por eso es la prueba reina del automovilismo, porque en esta modalidad es en la que la verdad del vehículo, su potencia de motor, su rendimiento, su resistencia, la bondad del conjunto chasis y motor y el peso del conjunto son cuestiones que han de estar sopesadas al máximo y donde no caben improvisaciones. Todo ha de estar perfectamente medido, comprobado y aquilatado, y por añadidura, el piloto que lleve ese conjunto de perfecciones mecánicas ha de estar muy compenetrado con todo ello; aparte, claro está, de que ha de ser un fuera de serie como mecánico y como piloto. Conseguido todo esto, se está en condiciones de iniciar la competencia con otros equipos que estén en las mismas o similares condiciones. Cuando no ocurre esto, como en la presente temporada, resulta que las victorias de uno y los fracasos de los otros se hacen más espectaculares y notorios.

La temporada 1976 de la Fórmula 1 prometía ser una de las más amplias y competidas, pero esto era sobre el papel. Tanta novedad prometida por todos los equipos de competición no hacían más que presagiar lo que realmente está ocurriendo y así volvemos al principio del tema, en que decíamos que no caben las improvisaciones. El binomio Niki Lauda y Ferrari estaba perfectamente conseguido y comprobado en la temporada anterior, en que resultaron claros vencedores y por ello han vencido este año con facilidad en las dos competencias disputadas; la de interlagos en Brasil y la de Kylami, en Africa del Sur.

Cierto que las condiciones de altura, clima y particularidades de pista son muy diferentes en Sao Paulo y en Johannesburgo, pero el equipo Ferrari tiene la experiencia suficiente y ha sabido sacar enseñanzas de las dos temporadas, -73 y 74, precedentes,- para que de aquellos fracasos sigan ahora estos éxitos tan notables.

SOLO UN PERO EN LO QUE RESTA DE TEMPORADA...

Tal y como se vienen desarrollando los acontecimientos, la verdad es que solo hay un problema para Ferrari en lo que resta de temporada, aunque realmente aún estemos en la "fase de rodaje". Ese problema paradójicamente es la incógnita del nuevo modelo que se proponen lanzar en el Gran Premio de España, que tendrá lugar el 2 de Mayo, en el Jarama de Madrid; pero antes ha de disputarse al G.P. de Long Beach, primera de las dos competiciones norteamericanas programadas para el 76. En esta competencia se perfila un nuevo triunfo de Ferrari-Lauda, si no hay imprevistos, porque de otra manera los Mclaren Shadow y Tyrrell, que son los únicos que pueden presentar batalla, tienen que contar con ese factor para conseguir alguna victoria, y eso que dos nuevas figuras como son los pilotos de McLaren, James Hunt y Jochen Mass, son los que están demostrando más competencia y posibilidades.

Precisamente, después de estos dos G.P. disputados, en los que el austriaco Niki Lauda ha sumado el máximo de 9 mas 9, ningun otro piloto ha repetido puntuación, salvo Jochen Mass, que con su M 23 había rodado una décima de segundo más rápido que Lauda, y también Scheckter (Tyrrell).

Esta misma diferencia había hecho notar el otro piloto de la McLaren, James Hunt, que además había conseguido el mejor tiempo y con ello primera posición de salida en la competición. A pesar de todo, la inteligente planificación de la prueba de Niki Lauda le permitió resolver el problema. Para ello, efectuó una fulgurante salida que "dejó clavados" a todos los demás pilotos. Con ello logró un segundo y medio en la primera vuelta por delante de Hunt, al que fue distanciando décima a décima y segundo a segundo, hasta lograr un máximo de ocho, en el giro número diez. Después, siguiendo su clásico planteamiento, Lauda se dedicó a conservar la mecánica de su Ferrari, ya que Kylami es un circuito poco propicio para abusar de los esfuerzos mecánicos. De esta manera, permitió a Hunt ir rebajando esos segundos, pero siempre atento a que no fuese "demasiado". De esta forma ganó Lauda. Entró en la meta con un segundo y tres décimos de diferencia sobre el McLaren de James Hunt. La media del vencedor fue de 187.7 Kms.h. Tercero fue Jochen Mass, que en Interlagos había logrado el sexto puesto. El otro piloto que repite puntuación en Kylami es Scheckter, de Tyrrell, que en Interlagos fue 5º y en Africa del Sur, 4º. Las dos puntos puntuables siguientes fueron para Watson, de Pneske, y Andretti, con Lotus-Pernelli.

Por todo esto, tenemos que en la trayectoria matemática que pueda tener trazada Ferrari-Lauda, hay una incognita y esa es la prueba de la verdad del nuevo modelo que presentarán en España. Claro que tanto Lauda como Regazzoni y sobre todo el director deportivo de la firma italiana, Danielle Audotte, se sienten muy optimistas de las pruebas efectuadas con el "312-T2 de Ferrari, pero... Este es nuestro "pero": aún no ha sufrido la verdadera prueba de fuego, que es la competencia real. Lástima que no superase de verdad al actual, que desde luego en las dos competiciones efectuadas hasta ahora parece querer resistirse a su sustitución, y que ha demostrado que en él nada falla.

LA MARCHA DEL MUNDIAL

Cumplidas las dos primeras competiciones del mundial de pilotos de la Fórmula 1, tenemos que todo parece marchar de una manera matemática, sobre todo para una firma como la Ferrari que en su larga historia nunca había conseguido sus triunfos por este camino. Ello es resultado de aunar dos estilos y dos modos. El temperamento italiano y la precisión austro-helvética (Lauda-Regazzoni). El primero, campeón murdial de 1975, reafirmó su primacia en la escudería al vencer en Interlagos y precisamente Regazzoni cumplirá con su compromiso de "segundo", al ganar su compañero ese derecho en la primera prueba del año.

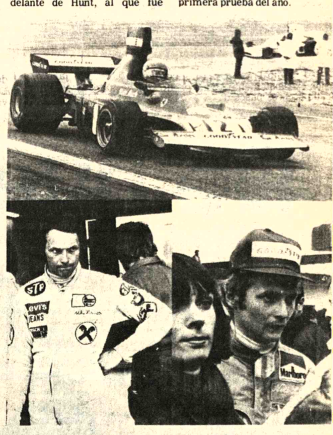

NIKI LAUDA: Es el gran favorito para el Campeonato Mundial de Automovilismo de 1976. Foto Agencia EFE PARA PRESENCIA.

HOY CINES TV

...nda y Noche Debut del Teatro ...al Popular con el drama ...cial de Raúl Salmón ESCUELA DE PILLOS. Dirección ...duardo Cassis. Platea 20.- ...nilleatro 25.- Galería 10.-

...DE JULIO Tel. 52119

...ineé. Tanda y Noche ...MEN EN EL EXPRESO DE ...IENTE. (Apta para todo ...úblico). Matinée 12.- y 15.- ...anda y Noche 15.- y 18.-.

...AJE CAMPERO Tel. 23333

...ineé. Tanda y Noche. PAPA ...RAZON SE QUIERE CASAR. (Apta para todo público). Matinée 9.10 Tanda y Noche 11.10.

6 DE AGOSTO Tel. 23829

Matineé, Tanda y Noche ULTIMO DIA (sólo para mayores de 18 años). LA MAFIA NUNCA PERDONA. Actualidades Mundiales N°. 9. Matinée Platea 7.10 Mezzanine 9.10, Tanda y Noche Platea 9.10 Mezzanine 11.10.

ABAROA Tel. 50252

Matinée, doble POR UNOS DOLARES MAS y LADRON DE CABALLOS. Tanda y Noche SU APASIONADO NOVIEMBRE (21 años) y LA MUJER INFIEL (18 años) Matinée Platea 5.10 Alta 3.60. Tanda y Noche Platea 5.60 Alta 4.10.

SCALA Tel. 23535

Matinée, Tanda y Noche HOY LE TOCA A MI MUJER. Matinée 7.10 y 9.10. Tanda y Noche 9.10 y 11.10.

LA PAZ Tel. 53842

Matinée ROBBI JENNY Y EL LEOPARDO. Tanda y Noche HAY QUE ROMPER LA RUTINA. (Mayores de 21 años). Matinée 7.10 y 9.10. Tanda y Noche 9.10 y 11.10.

MIRAFLORES Tel. 53159

Matinée, Tanda y Noche Dobles LOS OPTIMISTAS y TIENDA ROJA. Matinée 5.10, Tanda y Noche 5.60.

TESLA Tel. 53803

Matineé, Tanda y Noche LOS SUPERVIVIENTES DE LOS ANDES (Censura 14 años).. Además el noticiero EL MUNDO AL INSTANTE. Matinée, Tanda y Noche 14.00 y 12.00.

PRINCESA Tel. 51821

Matinée, Tanda y Noche DOS AMORES EN CONFLICTO. (Prohibida menores de 21 años). Además el noticiero EL MUNDO AL INSTANTE. Matinée, Tanda y Noche 6.10 - 5.10 - 4.10.

UNIVERSO Tel. 42660

Matinée, Tanda y Noche LA FUGA DEL LOCO Y LA SUCIA. Matinée Mezzanine 9.10, Platea 7.10. Tanda y Noche Mezzanine 11.10 Platea 9.10.

MEXICO Tel. 26867

Matinée, Tanda y Noche doble ANSIEDAD y EL HIJO DEL PUEBLO. Matinée 5.10, 4.10. Tanda y Noche 5.60 y 4.60.

PARIS Tel. 29704

Matinée, Tanda y Noche POZO DE ODIO. Matineé, Tanda y Noche 7.10.

BOLIVAR

Matinée, Tanda y Noche QUE SE LE DICE A UNA DAMA DESNUDA (Sólo mayores de 21 años).

MONUMENTAL ROBY

Matinée, Tanda y Noche INFIERNO EN LA TORRE. Matinée Platea 7.10. Galería 4.60. Tanda y Noche Platea 9.10. Galería 5.10.

SAN CALIXTO

Matinée, Tanda y Noche doble UKAMAU y EL ULTIMO PISTOLERO.

NOBEL

Matinée y Noche doble MONTECRISTO 70 y CURRITO DE LA CRUZ. Tanda CURRITO DE LA CRUZ (Ultimo día) y además ESPEJO DE ALEMANIA. (Censura todo-público). Precios 6.10.

ROXY

Matinée, Tanda y Noche doble EL REGRESO DE SABATA y LA NIEVE ARDIENTE (T.P.). Matinée 5.10. Tanda y Noche 5.60.

ESMERALDA Tel. 52454

Matinée, Tanda y Noche doble MATANZA CHINA EN EL MUELLE y EL TIGRE DE HONG KONG. Matinée 5.10. Tanda y Noche 5.60.

MURILLO Tel. 52647

Matinée estreno doble LAS AVENTURAS DE PETETE Y TRAPITO y JESSE LESTER LOS PRIMOS DE TRINITY. Tanda y Noche estreno doble (Mayores de 21 años). JESSE LESTER LOS PRIMOS DE TRINITY y 99 MUJERES. Matinée 5.10 y 3.60 Tanda y Noche 5.60 y 4.10.

EBRO Tel. 42939

Matinée, Tanda y Noche doble EL PORTERO y MUERDE LA BALA. Matinée 5.10 y 4.10. Tanda y Noche 5.60 y 4.60.

VARIEDADES Tel. 24071

Matinée doble EL CONDE DRACULA y EL EMISARIO DE MACKINTOSH. Tanda EL CONDE DRACULA y ASPERO INTERLUDIO (Censura 21 años). Noche doble EL EMISARIO DE MACKINTOSH y ASPERO INTERLUDIO (Censura 21 años). Matinée 5.10 y 3.60. Tanda y Noche 5.60 y 4.10.

MADRID

Matinée Hs. 2.30, Tanda Hs. 6,45 doble. LOS 3 CHIFLADOS y LOS PISTOLEROS Y PAPILLON. Platea 4.60. Mezzanine 5.10.

CENTER Tel. 22026

Matinée LAS AVENTURAS DE MARCO POLO y LA DESTRUCCION DE KUNG FU. Tanda y Noche LAS PILDORAS y LA NOCHE DE LOS DIABLOS. (Sólo para mayores). Matinée 4.20 y 3.70. Tanda y Noche 5.30 y 4.20.

LIBERTAD Tel. 53925

Matinée, Tanda y Noche MUJERES DE ORIENTE y YO MONSTRUO. Matinée 5.10, Tanda y Noche 5.60.

IMPERIO Tel. 40451

Matinée, Tanda y Noche doble EL KARATISTA LOCO y UN BOXEADOR LLAMADO BUFALO. Matinée 5.10 y 3.60. Tanda y Noche 5.60 y 4.10.

ILLIMANI Tel. 42755

Matinée, Tanda y Noche doble APRENDIENDO A VIVIR y TODO EL HORIZONTE PARA MORIR. Matinée 3.10. Tanda y Noche 4.10.

BUSCH

Matinée, Tanda doble LA SANGRE DEL DRAGON y LOS CABALLEROS DEL REY ARTURO. Noche doble LOS DIAS DEL AMOR y LA SANGRE DEL DRAGON. (Estrictamente prohibida para menores de 21 años).

PISOPAK
IMPORTADORA FERNANDEZ
Jenaro Sanjines 439
CASILLA 5174
Tel. 64529

FRANKENSTEIN VUELVE
PARA DESPERTAR A LOS MUERTOS
Y ATERRORIZAR A LOS VIVOS..!

EMI FILM PRODUCTIONS LTD. present A HAMMER PRODUCTION
EL HORROR DE FRANKENSTEIN
starring RALPH BATES KATE O'MARA
VERONICA CARLSON and DENNIS PRICE 14 años
Screenplay by JEREMY BURNHAM and JIMMY SANGSTER Based on the characters created by MARY SHELLEY
Produced and directed by JIMMY SANGSTER TECHNICOLOR (R) Released through ANGLO-EMI DISTRIBUTORS LTD.
MAÑANA SENSACIONAL ESTRENO
CINE MONUMENTAL ROBY

UN SUPER-ESPIA ATRAPADO EN UNA OLA DE TERROR...
DONDE LA VIDA DE SU PROPIO HIJO ESTA EN PELIGRO
EL MOLINO NEGRO

Michael Caine
DONALD PLEASENCE · DELPHINE SEYRIG
CLIVE REVILL y JANET SUZMAN
14 años
Próximo estreno CINE 16 DE JULIO

WALT DISNEY: un nombre familiar para un espectáculo familiar
LAS AVENTURAS MAS EXPLOSIVAS, TRISTES, LOCAS Y GLORIOSAS DE UN ORGULLOSO Y NOBLE CABALLERO

JOHN EL ESCANDALOSO
Todo Público
...EITH ARAU · CAREY · LENZ
...MORGAN · OAKLAND
BILL WALSH ... DON DaGRADI BILL WALSH ROBERT BUTLER
TECHNICOLOR PANAVISION
MAÑANA Estreno Cine UNIVERSO

CHARLES BRONSON
SUPERANDO TODO LO VISTO HASTA AHORA EN ACCION

CHINO
(Los Caballos de Valdez)
Estè atento a su estreno

¡Su pasado inconfesable la convirtió en víctima de la más siniestra intriga!

"EL EXTRAÑO VICIO de la Sra. WARDH"
TECNICOLOR
GEORGE HILTON
Edwide FENECH · Ivan RASSIMOV
Dramatico Suspenso
MAYORES de 21 AÑOS
MAÑANA SENSACIONAL ESTRENO
Cine 6 de AGOSTO

MISION: TRIUNFAR O MORIR

MADDA
Una obra que tiene de todo.... Vibrante, Valiente, Decidida...!
Fabio Testi · Viviane Romance · Lou Castel COLORES MAYORES DE 21 AÑOS
MIERCOLES GRAN ESTRENO CINE MONJE CAMPERO

SANTO EL ENMASCARADO DE PLATA
BLUE DEMON
ALDO MONTI · AGUSTIN MARTINEZ SOLARES
NUBIA MARTI · Mo. EUGENIA SAN MARTIN en
"SANTO BLUE DEMON CONTRA DRACULA EL HOMBRE LOBO"
TECNICOLOR
TODO PUBLICO
SANTO Y BLUE DEMON en una escalofriante aventura en la que usted conocerá lo que es el auténtico TERROR!
MAÑANA GRAN ESTRENO
Gran Cine MEXICO

MATE MATICAS
NEURO VIMIN
INTI
NEUROTONICO
Y RECONSTITUYENTE
BIOLOGICO

PRESENCIA
Deportes
La Paz, Bolivia, lunes 22 de marzo de 1976

ATLETICO DE BILBAO: Elenco de Atlético de Bilbao que ocupa el 6to. lugar en el Campeonato Español de Fútbol. FOTO ENVIADA POR NUESTRO CORRESPONSAL, HUGO DELGADILLO DESDE ESPAÑA.

Argentina jugará el miércoles con Polonia

VARSOVIA, MAR. 21 (AFP).- Argentina intentará tomar desquite de la derrota que le infligió Polonia en la última copa del Mundo, durante el partido de fútbol programado para el miércoles próximo en Chorzow.

El estadio de Chorzow, el mayor del país, tiene aforo para 100.000 espectadores y está situado a unos 300 km. al sur de Varsovia.

Los argentinos intentarán borrar la derrota que sufrieron, contrariamente a los pronósticos, por tres goles a dos en Stuttgart, Alemania Federal, durante la Copa de Mundo de 1974.

Los polacos, por su parte, presentarán un equipo bastantes rejuvenecido, con la esperanza de reverdecer viejos laureles, aunque los directivos se esfuerzan para quitar importancia al cotejo del 24 de marzo que tendrá carácter amistoso.

No obstante, el cotejo tiene sumo interés para los polacos, cuyo entrenador, Casimir Gorski, se preocupa por preparar un equipo que en los juegos olímpicos de Montreal, en julio de 1976, repita la hazaña realizada en Munich en 1972 al conquistar la medalla de oro en el torneo de fútbol.

Mientras que Argentina sólo conservó, al parecer, a dos hombres que actuaron frente a Polonia en el pasado mundial, Mario Kempes y René Houseman, los europeos mantienen todavía en el seleccionado a más de medio equipo: Szymanowski, Gorgón, Zmuda, Deyna, Lato y Szarmach.

Deyna, que perdió parcialmente su velocidad, sigue siendo el cerebro de la selección: su técnica personal, su habilidad en el rescate, la matemática precisión de sus servicios y, especialmente, su clarividencia para encontrar la apertura, le hacen insustituible por el momento.

El atlético y fuerte Gorgón reaparecerá ante la selección argentina después de haber cumplido una suspensión de seis meses.

Lato el goleador del pasado mundial, conservó su eficacia. Mantiene su rapidez y progresó técnicamente.

Szarmach, que se entiende muy bien con Lato, continúa siendo un gran rematador, tanto con los dos pies como con la cabeza.

En cambio, no jugará contra Argentina el arquero Jan Tomás-Zewski, suspendido por incorrección en la cancha –el zaguero Musial, que convalece de un accidente rutero, el mediocampista Maszczyk, envejecido -- y el alero izquierdo Gadocha, que juega en Francia como profesional.

Les reemplazarán Boniek, un mediocampista ofensivo de 19 años, el defensa Rudy, de 23, un excelente portero de 27 años, Burzynski, y otros.

La inclusión de jóvenes elementos provocará, según las esperanzas, un florecimiento de la calidad del juego y mayor rendimiento.

Polonia logró su mejor resultado de los últimos tiempos al vencer a Holanda por cuatro goles a uno en un partido jugado en Chorzow, correspondiente a la Copa de Europa de las Naciones, pero en el cotejo de devolución de visita, escenificado en Amsterdam, los subcampeones del mundo vencieron por tres a cero y dieron una lección a los polacos.

Juventus de Turín perdió 2-1 con Cesena pero sigue puntero

ROMA, 21 (AP).- Cesena venció hoy al campeón de la temporada pasada, Juventus de Turín, por 2-1 y dió al actual campeonato italiano de fútbol la nota de emoción de la que había carecido desde hace varias jornadas.

El de hoy fue el segundo revés en 22 fechas para Juventus, pero aún así el equipo de la divisa blanquinegra sigue al frente de las posiciones con 35 puntos.

Pero su rival de ciudad Torino acortó la ventaja a tres puntos al superar al visitante Roma por 1-0 Torino tiene ahora 32 puntos y los resultados de hoy le permiten mantener sus aspiraciones al título que Juventus parecía tener ya asegurado.

El extremo derecho Guiseppe Damiani puso en ventaja a Juventus a los doce minutos, pero el artillero Antonio Bertarelli anotó dos goles a los 49 y 61 que dieron el inesperado triunfo a Cesena en su propio campo.

Cesena comparte con 26 puntos el quinto lugar en la tabla de posiciones con Napoli, que igualó como visitante 1-1 con Milán. Este equipo está tercer con 30.

La ronda de hoy contrastó con la del domingo pasado en la que solo se anotaron ocho goles en otros tantos partidos.

Hoy fueron marcados 120 y el marcador más abultado fue el de la victoria de Perugia sobre Cagliari por 4-1.

Lazio consiguió su primera victoria en varias semanas al imponerse a Ascoli por 3-1.

Además del halago de haber frenado la [illegible] victoriosa marcha de Juventus, Cesena, que había iniciado su actuación en el torneo con enorme empuje para luego apagarse, se granjeó la gratitud la afición italiana por ha inyectado a un ya apagado ca peonato el interés perdido.

Con un gol de su cen delantero, Francesco Graziani le dio el triunfo sobre Ro Torino conserva las esperanza dar alcance a su poderoso r regional.

Aún falta un encuen Juventus-Torino que la suf afición -- por el poco espectá que ofrece el calcio en estas timas temporadas -- consid como una especie de final. Torino, no se desinfla en próximas fechas.

En el encuentro Torino-Ro los visitantes lucharon con mu tesón. El número nueve Graz anotó el gol a los 32 minuto rematar de cabeza un centre Patricio Sala.

A los 38 minutos el ce delantero Egidio Calloni pus ventaja con un discutible penal el que fue castigado Nápoli. napolitanos se desquitaron co espléndido tanto del extr derecho Guiseppe Massa a los

El zaguero de Cagl Com munarado Niccolai anotó autogol en favor de Perugia 11 minutos. Empató a los 31 el diocampista sardo Pier P Virdis.

Nueva derrota sufrió Real Madrid en España

MADRID, MAR. 21 (AFP).- El Real Madrid, derrotado hoy por tres goles a uno es un partido del campeonato de España de fútbol jugado en Zaragoza, perdió a uno de sus mejores hombres, Pirri, que resultó lesionado.

Pirri no podrá actuar el próximo día 31 frente al Bayer Munich en el partido ida de una semifinal de la Copa de Europa de Campeones.

El conjunto madrileño sin varios de sus titulares, sufrió su cuarta derrota en lo que va de torneo, mientras que AT. de Madrid y Barcelona con sendos triunfos en sus respectivos feudos, acortan distancias y se ponen a tiro de tres y cuatro puntos.

La jornada en la primera división en la que se marcaron 22 goles a falta del choque Salamanca Real Sociedad que se jugará por la noche es eminentemente casera. Sólo el Hércules y el Valencia lograron arrancar un punto cada uno en sus desplazamientos a Granada (0/0) y Gijón (1/1). El brasileño Leivinha, con tres goles, fue el máximo realizador de la ronda.

Por lo que respecta a la cola, la lucha continúo con su tónica de dramatismo, operándose un triple empate a 20 puntos en las últimas posiciones.

En Zaragoza el Madrid acusó el tremendo esfuerzo de su supercargada temporada y cayó ante el cuadro titular por 3/1.

El conjunto de Miljanic sin Breitner, Benito ni Amancio, opuso una gran resistencia e incluso pudo dar la vuelta al partido con algo mas de fortuna.

En efecto el cuadro maridista que se vió privado de Pirri en el minuto 71, por lesión, y cuando llevaba el marcador el 3/1 que figuró al final, tuvo una formidable reacción trayendo de cabeza al Zaragoza que se jugó entero para frenar la avalancha que le vino encima. El peligro rondó constantemente el portal local y Guerini estrelló un balón en el poste.

En la primera parte el dominio correspondió al Zaragoza con Arrua como director de orquesta y Diarte siempre peligroso metido en el área madridista.

Gonzáles y Rubial hicieron los goles del Zaragoza. Pirri que hasta su salida del terreno de juego fue el mejor hombre del Madrid, marcó el tanto forastero.

DECEPCIONANTE ACTUACION....

(Viene de la página 1)

hoy Bolívar, no les auguro mucho éxito en ese partido frente al campeón ecuatoriano.

Deportivo Cuenca, tiene potencia ofensiva, lo ha demostrado con tiros libres, porque hay hombres que rematan bien, como Lisiardi, Castañeda y Martinez que se desplazan hábilmente en el contragolpe y si bien Cuenca no demuestra un juego vistoso, por lo menos se complicaron en el partido de hoy, pero sin embargo se pudo notar que Cuenca es un equipo armado. En Bolivia el subcampeón ecuatoriano puede ofrecer mucha resistencia a Bolivar.

Síntesis de la jornada

Quito.- Liga Deportiva Universitaria 4 Guabirá 0
Arbitro José Castro, de Venezuela.

Liga Deportiva Universitaria.-Leyes, Moreno, de Carlos, Villena, Tobar, Zumarán, Gómez, Zubia, Pérez, Carrera y Tapia.

Guabirá.- Cobo, Cunia, Pedroza, Awad, Chávez, Penini, Cerrizuela, Franco, Jimenéz, Quevedo y García.

CUENCA.- Deportivo Cuenca... 3 Bolivar... 1

Deportivo Cuenca.- Aguirre, Castañeda, Klinger, Romero, Licardi Velez, Martínez, Gatti, Riestra, Barrera y Messiano.

Bolivar.- Galarza, Vaca, Solórzano, Troncone, Baldiviezo, Aragoncz, Lird, Díaz. Luego, Fernandez y Meza.

Arbitró: Sergio Vázquez, de Chile.

Internacional venció a S.Luqueño por 3-0

PORTO ALEGRE, BRASIL, MAR. 21 (AFP).- El campeón brasileño de fútbol, Internacional de Porto Alegre derrotó hoy aquí al subcampeón paraguayo, Sportivo Luqueño por tres goles a cero en un encuentro correspondiente al grupo tres de la Copa Libertadores de América.

Los goles fueron marcados por Lula a los 49 y 27 minutos y por Figueroa a los 82 minutos.

PORTO ALEGRE, BRASIL MAR. 21 (AFP).- El subcampeón de fútbol del Brasil, Cruzeiro de Belo Horizonte y el campeón de este país, Internacional de Porto Alegre ocupan los dos primeros lugares del grupo tres de la Copa Libertadores de América, tras las victorias de este último hoy aquí por tres goles a cero sobre Sportivo Luqueño.

Cruzeiro y Sportivo Luqueño se enfrentarán el miércoles próximo en Belo Horizonte, en partido de vuelta de este certamen.

Clasificación:
1) Cruzeiro (Brasil PJ. 3 Pts. 5; 2) Internacional (Brasil) PJ. 3 Pts. 4; 3) Sportivo Luqueño (Paraguay): PJ. 3 Pts. 2; 4) Olimpia (Paraguay) PJ. 3 Pts. 1

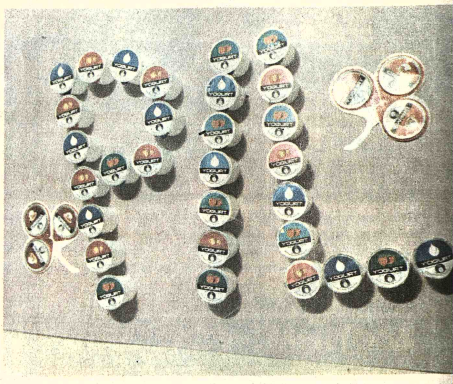

De nuevo los Colores Triunfales.

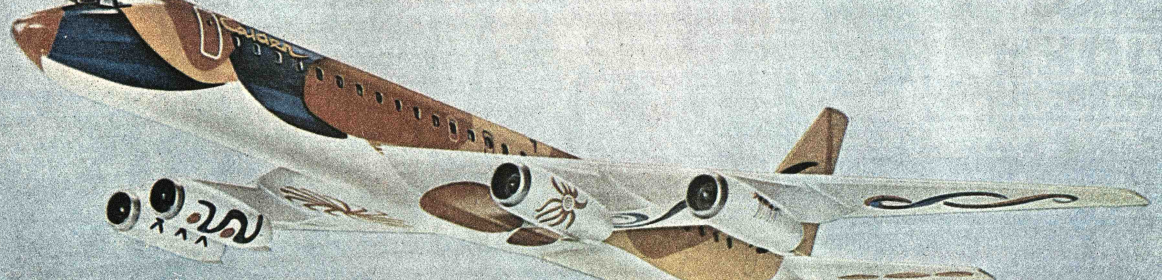

Braniff International. La línea aérea que en 1965 anunció el fin de la era del avión común, pintando el exterior de sus aviones con brillantes colores.
La misma que encargó a Emilio Pucci el diseño de la vestimenta de sus azafatas y personal de tierra.
La primera en colocar relojes a bordo de todos sus aviones como prueba de su compromiso en el cumplimiento de los horarios. La aerolínea cuyo equipo humano cree tener el mejor trabajo del mundo y por eso lo demuestra en la atención a sus pasajeros.
El Clan Braniff.

Y ahora, de nuevo Braniff con más ideas triunfales.
Alexander Calder, el viejo maestro del arte moderno, padre del arte kinético, creador de los móbiles y stabiles, ha pintado con absoluta libertad, el exterior de uno de nuestros aviones, convirtiéndolo en la primera obra de arte volante de la historia.
Su nombre "Flying Colors de Sudamérica". Que nosotros hemos traducido libremente como "Colores Triunfales".

Y como verdadera obra de arte que es, el nombre de Braniff no aparece en el avión, sólo la firma de Calder.
Habrá un sólo "Flying Colors de Sudamérica". Un original sin copias.
El resto de la flota de Braniff será denominada "Flying Colors" y estas palabras serán pintadas en la parte delantera de los aviones como una forma de decir "Braniff lo lleva con Colores Triunfales". Identifica además un nuevo estilo, un renovado servicio de Braniff.
"Llevarlo con Colores Triunfales" significará abordar un jet DC-8 intercontinental, reservas rápidas y seguras, informes meteorológicos vía satélite, rutas de vuelo elegidas por computadora, menús que reflejarán todo el "buen gusto de las Américas", salidas y llegadas a horario, un servicio cuidadoso y seguro de su carga y equipaje.
Braniff International con "Colores Triunfales" es la más amplia variedad de salidas y llegadas desde y hacia Estados Unidos.
Braniff y sus "Colores Triunfales": hacer del viaje una obra de arte del vuelo.

BRANIFF
Los Colores Triunfales